

2022

RAPORT O STANIE MIASTA I GMINY

MORAWICA



Szanowni Państwo!

Zgodnie z ustawą z dnia 8 marca 1990 r. o samorządzie gminnym przedstawiam Państwu Raport o stanie Miasta i Gminy Morawica za 2022 rok.

Z wyrazami szacunku

Marian Buras

Burmistrz Miasta i Gminy Morawica

SPIS TREŚCI

GEOGRAFIA MIASTA I GMINY	2
SAMORZĄD MIASTA I GMINY MORAWICA	4
DEMOGRAFIA	20
FINANSE	25
EDUKACJA	37
GOSPODARKA NIERUCHOMOŚCIAMI	61
OCHRONA ŚRODOWISKA I GOSPODARKA ODPADAMI	70
PLANOWANIE PRZESTRZENNE	80
INWESTYCJE	82
BEZPIECZEŃSTWO I OCHRONA PPOŻ	103
DZIAŁALNOŚĆ KULTURALNA I SPORTOWA	109
BUDOWANIE SPOŁECZEŃSTWA OBYWATELSKIEGO – działalność NGO	131
KOMUNIKACJA, PROMOCJA, MEDIA SPOŁECZNOŚCIOWE	141
NAGRODY I WYRÓŻNIENIA	147
ZABYTKI	149
DZIAŁALNOŚĆ JEDNOSTEK ORGANIZACYJNYCH:	
Samorządowe Centrum Kultury i Biblioteka	151
Miejsko-Gminny Ośrodek Pomocy Społecznej	184
Środowiskowy Dom Samopomocy	216
Spółka „KORAL”	226
Spółka „ZGK”	233



GEOGRAFIA MIASTA I GMINY MORAWICA

Miasto i Gmina Morawica znajduje się w centrum województwa świętokrzyskiego. Graniczy bezpośrednio z miastem Kielce oraz gminami: Chęciny, Chmielnik, Daleszyce, Kije, Pierzchnica i Sitkówka-Nowiny. Wchodzi w skład powiatu kieleckiego. Gmina zajmuje powierzchnię 140,45 km² i obejmuje 24 sołectwa: Bieleckie Młyny, Bilcza, Brudzów, Brzeziny, Chałupki, Chmielowice, Dębska Wola, Drochów Dolny, Drochów Górny, Dyminy-Granice, Kawczyn, Kuby Młyny, Lisów, Łąbodziów, Morawica (z dniem 1.01.2017 otrzymała status miasta), Nida, Obice, Piaseczna Górka, Podwole, Radomice I, Radomice II, Wola Morawicka, Zaborze i Zbrza. Swoim obszarem zajmuje część krain geograficznych Góry Świętokrzyskie i Pogórze Szydłowskie, które oddziela od siebie dolina Czarnej Nidy – największej rzeki w Gminie. Około 30% obszaru stanowią lasy i grunty leśne. Znaczna część gminy objęta jest obszarem chronionego krajobrazu, a na jej terenie znajduje się rezerwat przyrody "Radomice" z kompleksem lasów cisowych.

Po terenie Gminy przebiegają ważne trasy komunikacyjne – droga krajowa nr 73 Kielce – Tarnów oraz drogi wojewódzkie do Chęcin i Pińczowa. Ze względu na bliskie położenie dróg ekspresowych S7 i S74 stanowi węzeł komunikacyjny. Przez teren Gminy przebiegają także dwie linie kolejowe nr 8 Warszawa – Kielce – Katowice oraz nr 73 Kielce – Busko Zdrój.



podział na sołectwa



SAMORZĄD MIASTA I GMINY MORAWICA

SKŁAD RADY MIEJSKIEJ VIII KADENCJI W 2022 ROKU

IMIĘ I NAZWISKKO	FUNKCJA W RADZIE MIEJSKIEJ	KLUB RADNYCH
LESZEK CYGAN	z-ca Przewodniczącego komisji rewizyjnej; członek komisji edukacji i kultury	„Nasza Gmina”
TOMASZ DOMAGAŁA	Wiceprzewodniczący Rady; z-ca Przewodniczącego komisji konsultacyjnej; członek komisji gospodarki; członek komisji bezpieczeństwa	Burmistrza Mariana Burasa
WIESŁAW FRANKOWICZ	Przewodniczący komisji bezpieczeństwa; członek komisji konsultacyjnej; członek komisji gospodarki	Burmistrza Mariana Burasa
ALICJA JAMORSKA-KUREK	członek komisji rewizyjnej; członek komisji edukacji i kultury	„Porozumienie Samorządowe”
SEBASTIAN KRÓL	z-ca Przewodniczącego komisji bezpieczeństwa; członek komisji gospodarki	Burmistrza Mariana Burasa
BARTOSZ KRUK	Przewodniczący Rady; Przewodniczący komisji konsultacyjnej; członek komisji edukacji i kultury; członek komisji bezpieczeństwa	„Nasza Gmina”
PAWEŁ PAJĄCZKOWSKI	Przewodniczący komisji rewizyjnej; z-ca Przewodniczącego komisji edukacji i kultury; członek komisji konsultacyjnej	
MARCIN PIECYK	członek komisji edukacji i kultury; członek komisji bezpieczeństwa	„Nasza Gmina”
DOROTA PIETRZYK	z-ca Przewodniczącego komisji skarg, wniosków i petycji; członek komisji gospodarki	„Porozumienie Samorządowe”
PIOTR POLEWCZAK	członek komisji bezpieczeństwa; członek komisji gospodarki	
KRZYSZTOF STRĄK	Przewodniczący komisji gospodarki; członek komisji konsultacyjnej; członek komisji skarg, wniosków i petycji	Burmistrza Mariana Burasa
ŁUKASZ WOJDA	Przewodniczący komisji skarg, wniosków i petycji; członek komisji bezpieczeństwa	„Nasza Gmina”

DAMIAN WOŹNIAK	Wiceprzewodniczący Rady; z-ca Przewodniczącego komisji konsultacyjnej; członek komisji gospodarki; członek komisji edukacji i kultury	Burmistrza Mariana Burasa
RYSZARD ZNÓJ	Przewodniczący komisji edukacji i kultury; członek komisji konsultacyjnej; członek komisji gospodarki	Burmistrza Mariana Burasa
ROBERT ŻOŁĄDEK	członek komisji edukacji i kultury; członek komisji bezpieczeństwa	„Porozumienie Samorządowe”

Rada Miejska w Morawicy składa się z 15 radnych.

Jej zadania określa ustawa o samorządzie gminnym oraz Statut Miasta i Gminy Morawica. Rada obraduje na sesjach zwoływanych miarę potrzeb, jednak nie rzadziej niż raz na kwartał. W 2022 roku odbyło się 14 sesji Rady Miejskiej, w tym 6, z uwagi na sytuację epidemiologiczną, zwoływanych w trybie zdalnym lub mieszanym oraz łącznie 17 posiedzeń komisji, w tym 11 posiedzeń były to posiedzenia wspólne komisji. Liczba uchwał podjętych przez Radę Miejską w 2022 roku wyniosła 136.

Posiedzenia Rady Miejskiej i jej komisji są jawne. Nagrania obrad sesji są udostępnione na stronie internetowej Miasta i Gminy Morawica: <http://www.morawica.pl> w zakładce: e-sesja.

Tam również udostępnione są informacje o uchwałach podjętych przez Radę Miejską, wynikach głosowania, porządku obrad czy lista obecności.

W Biuletynie Informacji Publicznej Miasta i Gminy Morawica: <http://ww.morawica.eobip.pl>

zamieszczane są protokoły z posiedzeń Rady Miejskiej oraz interpelacje i zapytania radnych skierowane do Burmistrza Miasta i Gminy Morawica.

PRACA RADY W LICZBACH

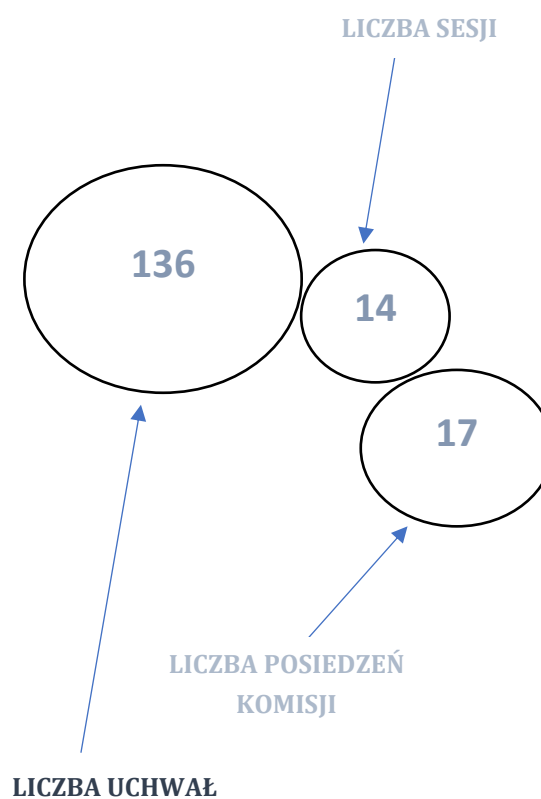

uchwały na wniosek Rady – 1



Uchwały Rady Miejskiej w Morawicy w 2022 roku

Nr uchwały	Data podjęcia	w sprawie	uwagi/ publikacja
XLIV/424/22	26.01.2022 r.	zasad, na jakich przewodniczącemu organu wykonawczego jednostki pomocniczej z terenu Miasta i Gminy Morawica, będzie przysługiwała dieta	Dz.Urz.Woj.Św. poz.786
XLIV/425/22	26.01.2022 r.	zmiany uchwały nr XXIV/203/20 Rady Miejskiej w Morawicy z dnia 25 czerwca 2020 r. w sprawie określenia terminu, częstotliwości i trybu uiszczania opłaty za gospodarowanie odpadami komunalnymi na terenie Gminy Morawica	Dz.Urz.Woj.Św. poz. 787
XLIV/426/22	26.01.2022 r.	zmiany Wieloletniej Prognozy Finansowej Miasta i Gminy Morawica na lata 2022-2026	
XLIV/427/22	26.01.2022 r.	zmian budżetu Miasta i Gminy Morawica na 2022 rok	Dz.Urz.Woj.Św. poz. 788
XLIV/428/22	26.01.2022 r.	ekwiwalentu pieniężnego dla członka ochotniczej straży pożarnej, który uczestniczył w działaniu ratowniczym, szkoleniu pożarniczym lub innym wydarzeniu organizowanym przez Państwową Straż Pożarną lub Miasto i Gminę Morawica	Dz.Urz.Woj.Św. poz. 406
XLIV/429/22	26.01.2022 r.	zmiany uchwały Nr XIX/144/19 z dnia 30 grudnia 2019 r. w sprawie wydawania miesięcznika samorządowego „WIADOMOŚCI MORAWICKIE”	
XLV/430/22	17.02.2022 r.	zmiany Wieloletniej Prognozy Finansowej Miasta i Gminy Morawica na lata 2022-2026	
XLV/431/22	17.02.2022 r.	zmian budżetu Miasta i Gminy Morawica na 2022 rok	Dz.Urz.Woj.Św. poz. 789
XLV/432/22	17.02.2022 r.	diet dla radnych Rady Miejskiej w Morawicy	Dz.Urz.Woj.Św. poz. 790
XLV/433/22	17.02.2022 r.	powierzenia Burmistrzowi Miasta i Gminy Morawica uprawnienia do stanowienia o wysokości cen i opłat albo o sposobie ustalania cen i opłat za korzystanie z obiektu użyteczności publicznej Kryta Pływalnia „Koral” w Morawicy	
XLV/434/22	17.02.2022 r.	wyznaczenia miejsc do prowadzenia handlu w piątki i soboty przez rolników i ich domowników oraz regulaminu określającego zasady prowadzenia handlu w piątki i soboty przez rolników i ich domowników	Dz.Urz.Woj.Św. poz. 791
XLV/435/22	17.02.2022 r.	wyrażenia zgody na odstąpienie od obowiązku przetargowego trybu zawarcia umowy dzierżawy części nieruchomości gruntowych położonych w obrębie geodezyjnym Morawica	
XLV/436/22	17.02.2022 r.	wyrażenia zgody na ustanowienie służebności przesyłu na nieruchomości stanowiącej własność Miasta i Gminy Morawica, oznaczonej numerem ewidencyjnym 88/2 o pow. 1,4041 ha położonej w obrębie geodezyjnym Bilcza na rzecz PGE Dystrybucja S.A. z siedzibą w Lublinie	

XLV/437/22	17.02.2022 r.	uchwalenia wieloletniego programu gospodarowania mieszkaniowym zasobem gminy Morawica na lata 2022-2026	Dz.Urz.Woj.Św. poz. 792
XLV/438/22	17.02.2022 r.	zmiany uchwały Nr XLIII/420/21 Rady Miejskiej w Morawicy z dnia 29 grudnia 2021 r. w sprawie wyrażenia zgody na ustanowienie służebności przesyłu na nieruchomości stanowiącej własność Miasta i Gminy Morawica, oznaczonej działką o numerze ewidencyjnym 332/4 o pow. 0,0800 ha położonej w obrębie geodezyjnym Brudzów na rzecz PGE Dystrybucja S.A. z siedzibą w Lublinie oraz na rzecz Krispal Serwis Sp. z o.o.	
XLV/439/22	17.02.2022 r.	zmiany uchwały nr XVII/202/16 Rady Gminy Morawica z dnia 25 maja 2016 r. w sprawie przyjęcia zasad udzielenia dotacji celowej na wymianę źródeł ciepła w celu ograniczenia zanieczyszczeń powietrza na terenie Gminy Morawica	Dz.Urz.Woj.Św. poz. 793
XLV/440/22	17.02.2022 r.	nadania nazwy ulicy w miejscowości Radomice	Dz.Urz.Woj.Św. poz. 794
XLV/441/22	17.02.2022 r.	nadania nazw ulic w miejscowości Nida	Dz.Urz.Woj.Św. poz. 795
XLV/442/22	17.02.2022 r.	wystąpienia z wnioskiem do Ministra Spraw Wewnętrznych i Administracji za pośrednictwem Wojewody Świętokrzyskiego o zniesienie urzędowych nazw przysiółków: Ciosówka i Ruda oraz części wsi: Okręglica i Świdwie	Rozstrzygnięcie nadzorcze z dnia 18.03.2022 r. znak: PNK.I.4131.35.2 022 – stwierdzenie nieważności w części obejmującej §4 – uchwała chodzi w życie z dniem jej podjęcia, nie stanowi aktu prawa miejscowego
XLV/443/22	17.02.2022 r.	współdziałania z innymi jednostkami samorządu terytorialnego w celu grupowego zakupu energii elektrycznej	
XLV/444/22	17.02.2022 r.	zmiany uchwały Nr XVIII/236/16 Rady Gminy Morawica z dnia 27 czerwca 2016 roku w sprawie przystąpienia do sporządzenia „Miejscowego planu zagospodarowania przestrzennego dla obrębów ewidencyjnych: Morawica, Wola Morawicka i Chałupki”	
XLV/445/22	17.02.2022 r.	ustalenia ekwiwalentu pieniężnego za uczestnictwo w działaniu ratowniczym, akcji ratowniczej, szkoleniu lub ćwiczeniu strażaka ratownika ochotniczej straży pożarnej	Dz.Urz.Woj.Św. poz. 796
XLVI/446/22	30.03.2022 r.	zmiany Wieloletniej Prognozy Finansowej Miasta i Gminy Morawica na lata 2022-2026	
XLVI/447/22	30.03.2022 r.	zmian budżetu Miasta i Gminy Morawica na 2022 rok	Dz.Urz.Woj.Św. poz. 1381
XLVI/448/22	30.03.2022 r.	przyjęcia Gminnego Programu Profilaktyki i Rozwiązywania Problemów Alkoholowych oraz Przeciwdziałania Narkomani na rok 2022-2025	

XLVI/449/22	30.03.2022 r.	przyjęcia programu osłonowego Miasta i Gminy Morawica „Korpus Wsparcia Seniorów” na rok 2022	
XLVI/450/22	30.03.2022 r.	Programu opieki nad bezdomnymi zwierzętami oraz zapobiegania bezdomności zwierząt na terenie Miasta i Gminy Morawica na 2022 rok	Dz.Urz.Woj.Św. poz. 1382
XLVI/451/22	30.03.2022 r.	wyrażenia zgody na nieodpłatne nabycie do zasobu gminnego od właścicieli nieruchomości gruntowej położonej w obrębie geodezyjnym Brzeziny oznaczonej działką nr 1399/9	
XLVI/452/22	30.03.2022 r.	wyrażenia zgody na nieodpłatne nabycie na rzecz Miasta i Gminy Morawica nieruchomości gruntowych niezabudowanych, położonych w obrębie geodezyjnym Bilcza	
XLVI/453/22	30.03.2022 r.	wyrażenia zgody na nieodpłatne nabycie do zasobów mienia gminnego nieruchomości stanowiącej własność Krajowego Ośrodka Wsparcia Rolnictwa	
XLVI/454/22	30.03.2022 r.	wyrażenia zgody na użyczenie nieruchomości gruntowej stanowiącej część działki nr 88/2 położonej w obrębie geodezyjnym Bilcza	
XLVI/455/22	30.03.2022 r.	wyrażenia zgody na użyczenie nieruchomości gruntowej stanowiącej części działek nr 541/1, nr 542/2, nr 543/1 i nr 544/1 położonej w obrębie geodezyjnym Morawica	
XLVI/456/22	30.03.2022 r.	wyrażenia zgody na sprzedaż w drodze bezprzetargowej nieruchomości gruntowej stanowiącej własność Miasta i Gminy Morawica z przeznaczeniem na poprawienie warunków zagospodarowania nieruchomości przyległej	
XLVI/457/22	30.03.2022 r.	wyrażenia zgody na ustanowienie służebności przesyłu na nieruchomości stanowiącej własność Miasta i Gminy Morawica, oznaczonej działką o numerze ewidencyjnym 316/3 o pow. 0,0153 ha położonej w obrębie geodezyjnym Lisów na rzecz NEXERA Sp. z o.o.	
XLVI/458/22	30.03.2022 r.	wyrażenia zgody na ustanowienie służebności przesyłu na nieruchomości stanowiącej własność Miasta i Gminy Morawica, oznaczonej działkami o numerach ewidencyjnych 316/2 o pow. 0,3076 ha, 314 o pow. 0,1800 ha oraz 324 o pow. 0,5600 ha położonych w obrębie geodezyjnym Lisów na rzecz NEXERA Sp. z o.o.	
XLVI/459/22	30.03.2022 r.	zmiany uchwały nr XLIII/423/21 Rady Miejskiej w Morawicy z dnia 29 grudnia 2021 r. o zapewnieniu uruchomienia linii autobusowych o charakterze użyteczności publicznej na terenie gminy Morawica i Pierzchnica w ramach „Funduszu rozwoju przewozów autobusowych o charakterze użyteczności publicznej”	
XLVI/460/22	30.03.2022 r.	wskazania wstępnej lokalizacji przystanku dla autobusowej komunikacji publicznej przy drodze powiatowej nr 0374T	
XLVI/461/22	30.03.2022 r.	określenia wykazu kąpielisk i sezonu kąpielowego na terenie Miasta i Gminy Morawica na rok 2022	Dz.Urz.Woj.Św. poz. 1383
XLVII/462/22	7.04.2022 r.	zmian budżetu Miasta i Gminy na 2022 rok	Dz.Urz.Woj.Św. poz. 1519
XLVIII/463/22	9.05.2022 r.	zmiany Wieloletniej Prognozy Finansowej Miasta i Gminy Morawica na lata 2022-2026	

XLVIII/464/22	9.05.2022 r.	zmian budżetu Miasta i Gminy Morawica na 2022 rok	Dz.Urz.Woj.Św. poz. 1896
XLVIII/465/22	9.05.2022 r.	zakresu pomocy obywatelom Ukrainy w związku z konfliktem zbrojnym na terytorium tego państwa	
XLVIII/466/22	9.05.2022 r.	zmiany uchwały Nr XL/392/21 Rady Miejskiej w Morawicy z dnia 29 listopada 2021r. w sprawie wyrażenia zgody na ustanowienie służebności przesyłu na nieruchomości stanowiącej własność Miasta i Gminy Morawica, oznaczonej działkami o numerach ewidencyjnych 224/848 o pow. 0,0304 ha, 224/849 o pow. 0,0238 ha, 224/850 o pow. 0,0153 ha, 224/851 o pow. 0,0200 ha, 224/852 o pow. 0,0200 ha, 224/853 o pow. 0,0200 ha, 224/854 o pow. 0,0201 ha, 224/855 o pow. 0,0203 ha, 224/856 o pow. 0,0211 ha i 224/857 o pow. 0,0034 ha położonej w obrębie geodezyjnym Bilcza na rzecz PGE Dystrybucja S.A. z siedzibą w Lublinie	
XLVIII/467/22	9.05.2022 r.	zmiany uchwały nr VII/56/19 Rady Miejskiej w Morawicy z dnia 27 marca 2019 r. w sprawie zasad udzielania i rozmiaru obniżek i zwolnień tygodniowego obowiązkowego wymiaru godzin zajęć nauczycielom, którym powierzono stanowiska kierownicze w szkołach i placówkach oświatowych prowadzonych przez Miasto i Gminę Morawica	
XLIX/468/22	30.05.2022 r.	zmiany Wieloletniej Prognozy Finansowej Miasta i Gminy Morawica na lata 2022-2026	
XLIX/469/22	30.05.2022 r.	zmian budżetu Miasta i Gminy Morawica na 2022 rok	Dz.Urz.Woj.Św. poz. 2093
XLIX/470/22	30.05.2022 r.	zmiany uchwały Nr XLVIII/465/22 Rady Miejskiej w Morawicy z dnia 9 maja 2022 r. w sprawie zakresu pomocy obywatelom Ukrainy w związku z konfliktem zbrojnym na terytorium tego państwa	
XLIX/471/22	30.05.2022 r.	wyrażenia zgody na oddanie w dzierżawę w drodze bezprzetargowej odcinków sieci wodociągowej, kanalizacyjnej oraz przepompowni ścieków na terenie Miasta i Gminy Morawica	
XLIX/472/22	30.05.2022 r.	wyrażenia zgody na odpłatne nabycie przez Miasto i Gminę Morawica nieruchomości gruntowej położonej w obrębie geodezyjnym Podwole	
XLIX/473/22	30.05.2022 r.	wyrażenia zgody na oddanie w użyczenie na czas nieoznaczony zabudowanej nieruchomości gruntowej stanowiącej działkę nr 300/2 o pow. 0,0961 ha położonej w obrębie geodezyjnym Dębska Wola	
XLIX/474/22	30.05.2022 r.	wyznaczenia terenu Zaplecza Kajakarskiego nad Czarną Nidą w Morawicy, określenia regulaminu korzystania oraz powierzenia Burmistrzowi Miasta i Gminy Morawica uprawnienia do stanowienia o wysokości cen i opłat za korzystanie z tego miejsca	Dz.Urz.Woj.Św. poz. 2094
XLIX/475/22	30.05.2022 r.	nadania nazwy ulicy w miejscowości Bilcza	Dz.Urz.Woj.Św. poz. 2095
XLIX/476/22	30.05.2022 r.	nadania nazwy ulicy stanowiącej własność Miasta i Gminy Morawica w miejscowości Bilcza	Dz.Urz.Woj.Św. poz. 2096

XLIX/477/22	30.05.2022 r.	zmiany uchwały Nr XXI/172/12 Rady Gminy Morawica z dnia 18 maja 2012 r. w sprawie nadania nazw ulicom w miejscowości Bilcza	Dz.Urz.Woj.Św. poz. 2097
XLIX/478/22	30.05.2022 r.	nadania nazwy ulicy stanowiącej własność Miasta i Gminy Morawica w miejscowości Zbrza	Dz.Urz.Woj.Św. poz. 2098
L/479/22	22.06.2022 r.	udzielenia Burmistrzowi Miasta i Gminy Morawica wotum zaufania	
L/480/22	22.06.2022 r.	zatwierdzenia sprawozdania finansowego wraz ze sprawozdaniem z wykonania budżetu Miasta i Gminy Morawica za 2021 rok	
L/481/22	22.06.2022 r.	absolutorium dla Burmistrza Miasta i Gminy Morawica	
L/482/22	22.06.2022 r.	zmiany Wieloletniej Prognozy Finansowej Miasta i Gminy Morawica na lata 2022-2026	
L/483/22	22.06.2022 r.	zmian budżetu Miasta i Gminy Morawica na 2022 rok	Dz.Urz.Woj.Św. poz. 2291
L/484/22	22.06.2022 r.	udzielenia pomocy finansowej Powiatowi Kieleckiemu	
L/485/22	22.06.2022 r.	udzielenia przez Miasto i Gminę Morawica pomocy rzeczowej dla Powiatu Kieleckiego	
L/486/22	22.06.2022 r.	określenia średniej ceny jednostkowej paliwa w Mieście i Gminie Morawica na rok szkolny 2022/2023	Dz.Urz.Woj.Św. poz. 2292
L/487/22	22.06.2022 r.	zmieniająca uchwałę nr VII/55/19 Rady Miejskiej w Morawicy z dnia 27 marca 2019 r. w sprawie określenia tygodniowego obowiązkowego wymiaru godzin zajęć pedagogów, doradców zawodowych, nauczycieli pracujących z grupami obejmującymi dzieci 6-letnie i dzieci młodsze, zatrudnionych w szkołach, przedszkolach i innych formach wychowania przedszkolnego, prowadzonych przez Miasto i Gminę Morawica	Dz.Urz.Woj.Św. poz. 2293
L/488/22	22.06.2022 r.	zmiany uchwały Nr V/30/19 Rady Miejskiej w Morawicy z dnia 29 stycznia 2019 r. w sprawie szczegółowych warunków przyznawania i odpłatności za usługi opiekuńcze i specjalistyczne usługi opiekuńcze, z wyłączeniem specjalistycznych usług opiekuńczych dla osób z zaburzeniami psychicznymi oraz szczegółowych warunków częściowego lub całkowitego zwalniania od opłat, jak również trybu ich pobierania	Dz.Urz.Woj.Św. poz. 2294
L/489/22	22.06.2022 r.	wyrażenia zgody na nieodpłatne nabycie przez Miasto i Gminę Morawica nieruchomości gruntowej położonej w obrębie geodezyjnym Bilcza	
L/490/22	22.06.2022 r.	powołania Komisji Inwentaryzacyjnej Mienia Komunalnego	
L/491/22	22.06.2022 r.	wyrażenia zgody na ustanowienie służebności przesyłu na nieruchomości stanowiącej własność Miasta i Gminy Morawica, oznaczonej numerem ewidencyjnym 900/47 o pow. 1,5485 ha położonej w obrębie geodezyjnym Bilcza na rzecz Polskiej Spółki Gazownictwa Sp. z o.o.	

LI/492/22	28.07.2022 r.	zmiany Wieloletniej Prognozy Finansowej Miasta i Gminy Morawica na lata 2022-2026	
LI/493/22	28.07.2022 r.	zmian budżetu Miasta i Gminy Morawica na 2022 rok	Dz.Urz.Woj.Św. poz. 2722
LI/494/22	28.07.2022 r.	zmieniająca uchwałę w sprawie udzielenia pomocy rzeczowej Powiatowi Kieleckiemu	
LI/495/22	28.07.2022 r.	udzielenia przez Miasto i Gminę Morawica pomocy rzeczowej dla Powiatu Kieleckiego	
LI/496/22	28.07.2022 r.	zmieniająca uchwałę w sprawie udzielenia pomocy rzeczowej Powiatowi Kieleckiemu	
LI/497/22	28.07.2022 r.	zatwierdzenia składki członkowskiej Miasta i Gminy Morawica, w ramach członkostwa w Stowarzyszeniu Gmin "Geopark Świętokrzyski"	
LI/498/22	28.07.2022 r.	zmiany uchwały Nr XXXII/298/21 Rady Miejskiej w Morawicy z dnia 20 stycznia 2021 r. w sprawie ustalenia opłaty za pobyt dziecka oraz maksymalnej opłaty za wyżywienie w żłobku utworzonym przez Miasto i Gminę Morawica	Dz.Urz.Woj.Św. poz. 2723
LII/499/22	28.07.2022 r.	zmiany Wieloletniej Prognozy Finansowej Miasta i Gminy Morawica na lata 2022-2026	
LII/500/22	28.07.2022 r.	zmian budżetu Miasta i Gminy Morawica na 2022 rok	Dz.Urz.Woj.Św. poz. 2977
LII/501/22	28.07.2022 r.	zmiany uchwały Nr XXXVIII/355/21 Rady Miejskiej w Morawicy z dnia 9 sierpnia 2021 roku w sprawie udzielenia pomocy finansowej Województwu Świętokrzyskiemu	
LII/502/22	28.07.2022 r.	zmieniająca uchwałę w sprawie udzielenia pomocy rzeczowej Powiatowi Kieleckiemu	
LII/503/22	28.07.2022 r.	zmieniająca uchwałę w sprawie udzielenia pomocy rzeczowej Powiatowi Kieleckiemu	
LII/504/22	28.07.2022 r.	wyrażenia zgody na sprzedaż w drodze bezprzetargowej nieruchomości gruntowych stanowiących własność Miasta i Gminy Morawica z przeznaczeniem na poprawienie warunków zagospodarowania nieruchomości przyległych	
LII/505/22	28.07.2022 r.	wyrażenia zgody na nieodpłatne nabycie przez Miasto i Gminę Morawica nieruchomości gruntowych niezabudowanych, położonych w obrębie geodezyjnym Wola Morawicka	
LII/506/22	28.07.2022 r.	nadania nazwy ulicy w miejscowości Bilcza	Dz.Urz.Woj.Św. poz. 2978
LIII/507/22	27.09.2022 r.	zmiany Wieloletniej Prognozy Finansowej Miasta i Gminy Morawica na lata 2022-2026	
LIII/508/22	27.09.2022 r.	zmian budżetu Miasta i Gminy Morawica na 2022 rok	Dz.Urz.Woj.Św. poz. 3320
LIII/509/22	27.09.2022 r.	wyrażenia zgody na nieodpłatne nabycie przez Miasto i Gminę Morawica nieruchomości gruntowej położonej w obrębie geodezyjnym Brzeziny	

LIII/510/22	27.09.2022 r.	wyrażenia zgody na dzierżawę przez Miasto i Gminę Morawica części działki nr 133 w Radomicach	
LIII/511/22	27.09.2022 r.	rozpatrzenia skargi	niezasadna
LIII/512/22	27.09.2022 r.	rozpatrzenia skargi	niezasadna
LIII/513/22	27.09.2022 r.	rozpatrzenia ponaglenia	niezasadne
LIII/514/22	27.09.2022 r.	ustalenia maksymalnej liczby radnych wchodzących w skład komisji doraźnej ds. opracowania regulaminu przyznawania dotacji celowej na dofinansowanie zakupu i montażu naziemnych lub podziemnych zbiorników na wody opadowe dla mieszkańców gminy Morawica	
LIII/515/22	27.09.2022 r.	powołania doraźnej komisji Rady Miejskiej w Morawicy ds. opracowania regulaminu przyznawania dotacji celowej na dofinansowanie zakupu i montażu naziemnych lub podziemnych zbiorników na wody opadowe dla mieszkańców gminy Morawica	
LIV/516/22	31.10.2022 r.	przyjęcia „Programu Ochrony Środowiska dla Miasta i Gminy Morawica na lata 2022-2026 z perspektywą do 2029 roku”	
LIV/517/22	31.10.2022 r.	zmiany Wieloletniej Prognozy Finansowej Miasta i Gminy Morawica na lata 2022-2026	
LIV/518/22	31.10.2022 r.	zmian budżetu Miasta i Gminy Morawica na 2022 rok	Dz.Urz.Woj.Św. poz. 3743
LIV/519/22	31.10.2022 r.	zmieniająca uchwałę Nr XLIII/409/21 Rady Miejskiej w Morawicy z dnia 29 grudnia 2021 r. w sprawie pokrycia części kosztów gospodarowania odpadami komunalnymi w 2022 r.	
LIV/520/22	31.10.2022 r.	dotycząca zmiany uchwały Nr XLIII/414/21 Rady Miejskiej w Morawicy w sprawie uchwalenia programu zdrowotnego Miasta i Gminy Morawica na 2022 rok	
LIV/521/22	31.10.2022 r.	zmiany uchwały nr XLIII/415/21 Rady Miejskiej w Morawicy z dnia 29 grudnia 2021 r. w sprawie planu dofinansowania form doskonalenia zawodowego nauczycieli zatrudnionych w placówkach oświatowych prowadzonych przez Miasto i Gminę Morawica oraz ustalenia maksymalnych kwot dofinansowania opłat za kształcenie pobierane przez uczelnie oraz form i specjalności kształcenia, na które dofinansowanie będzie przyznane w roku 2022	
LIV/522/22	31.10.2022 r.	zmiany uchwały Nr XXVII/261/09 Rady Gminy w Morawicy z dnia 5 marca 2009 r. w sprawie ustalenia regulaminu określającego wysokość oraz szczegółowe warunki przyznawania nauczycielom dodatków: za wysługę lat, motywacyjnego, funkcyjnego i za warunki pracy oraz niektórych innych składników wynagrodzenia	Dz.Urz.Woj.Św. poz. 3744
LIV/523/22	31.10.2022 r.	wyrażenia zgody na ustanowienie służebności przesyłu na nieruchomości stanowiącej własność Miasta i Gminy Morawica, oznaczonej numerem ewidencyjnym 237/8 o pow. 0,7182 ha położonej w obrębie geodezyjnym Zbrza na rzecz PGE Dystrybucja S.A. z siedzibą w Lublinie	
LIV/524/22	31.10.2022 r.	wyrażenia zgody na oddanie w użyczenie przez Miasto i Gminę Morawica na rzecz Ochotniczej Straży Pożarnej w Woli Morawickiej nieruchomości gruntowej zabudowanej położonej w obrębie geodezyjnym Wola Morawicka oraz na odstąpienie od obowiązku przetargowego trybu zawarcia umowy dzierżawy	

		pomieszczeń w budynku remizy strażackiej, które są zbędne na prowadzenie działań statutowych OSP	
LIV/525/22	31.10.2022 r.	wyrażenia zgody na sprzedaż nieruchomości gruntowej niezabudowanej położonej w obrębie geodezyjnym Wola Morawicka	
LIV/526/22	31.10.2022 r.	nadania nazwy ulicy stanowiącej własność Miasta i Gminy Morawica w miejscowości Drochów Dolny	Dz.Urz.Woj.Św. poz. 3745
LIV/527/22	31.10.2022 r.	nadania nazw ulic w miejscowości Drochów Górny	Dz.Urz.Woj.Św. poz. 3746
LIV/528/22	31.10.2022 r.	nadania nazwy ulicy stanowiącej własność Miasta i Gminy Morawica w miejscowości Lisów	Dz.Urz.Woj.Św. poz. 3747
LIV/529/22	31.10.2022 r.	nadania nazwy ulicy stanowiącej własność Miasta i Gminy Morawica w miejscowości Wola Morawicka	Dz.Urz.Woj.Św. poz. 3748
LV/530/22	30.11.2022 r.	zmiany Wieloletniej Prognozy Finansowej Miasta i Gminy Morawica na lata 2022-2026	
LV/531/22	30.11.2022 r.	zmian budżetu Miasta i Gminy Morawica na 2022 rok	Dz.Urz.Woj.Św. poz. 4646
LV/532/22	30.11.2022 r.	udzielenia pomocy finansowej Powiatowi Kieleckiemu	
LV/533/22	30.11.2022 r.	określenia wysokości stawek podatku od nieruchomości	Dz.Urz.Woj.Św. poz. 4647
LV/534/22	30.11.2022 r.	ustalenia stawki opłaty za gospodarowanie odpadami komunalnymi oraz zwolnienia w części z opłaty właścicieli nieruchomości kompostujących bioodpady stanowiące odpady komunalne w kompostowniku przydomowym	Dz.Urz.Woj.Św. poz. 4648
LV/535/22	30.11.2022 r.	ryczałtowej stawki opłaty za gospodarowanie odpadami komunalnymi odbieranymi dla nieruchomości, na których znajdują się domki letniskowe lub innych nieruchomości wykorzystywanych na cele rekreacyjno-wypoczynkowe	Dz.Urz.Woj.Św. poz. 4714
LV/536/22	30.11.2022 r.	zarządzenia poboru podatku od nieruchomości, rolnego i leśnego od osób fizycznych w drodze inkasa oraz wyznaczenia inkasentów i określenia wysokości wynagrodzenia za inkaso	Dz.Urz.Woj.Św. poz. 4649
LV/537/22	30.11.2022 r.	zarządzenia poboru opłaty za gospodarowanie odpadami komunalnymi w drodze inkasa oraz wyznaczenia inkasentów i określenia wysokości wynagrodzenia za inkaso	Dz.Urz.Woj.Św. poz. 4650
LV/538/22	30.11.2022 r.	ustalenia stawki za 1 km przebiegu pojazdu, uwzględnianej przy obliczaniu zwrotu rodzicom kosztów przewozu dzieci, młodzieży, uczniów oraz rodziców	Dz.Urz.Woj.Św. poz.
LV/539/22	30.11.2022 r.	ustalenia opłaty za pobyt dziecka oraz maksymalnej opłaty za wyżywienie w żłobku utworzonym przez Miasto i Gminę Morawica	Dz.Urz.Woj.Św. poz. 4651
LV/540/22	30.11.2022 r.	Rocznego Programu Współpracy Miasta i Gminy Morawica z organizacjami pozarządowymi oraz podmiotami, o których mowa w art. 3 ust. 3 ustawy z dnia 24 kwietnia 2003 r. o działalności pożytku publicznego i o wolontariacie na rok 2023	Dz.Urz.Woj.Św. poz. 4652
LV/541/22	30.11.2022 r.	zmiany warunków i trybu finansowania zadań sprzyjających rozwojowi sportu na terenie Gminy Morawica	Dz.Urz.Woj.Św. poz. 4653

LV/542/22	30.11.2022 r.	wyrażenia zgody na użyczenie nieruchomości gruntowej położonej w obrębie geodezyjnym Dębska Wola, oznaczonej działką nr 4/74 o pow. 2,1010 ha	
LV/543/22	30.11.2022 r.	nadania nazwy ulicy stanowiącej własność Miasta i Gminy Morawica w miejscowości Brudzów	Dz.Urz.Woj.Św. poz. 4654
LV/544/22	30.11.2022 r.	zasad udzielania, trybu postępowania, kryteriów wyboru inwestycji do dofinansowania, sposobu rozliczania dotacji celowej na wspomaganie realizacji zadań modernizacyjnych i inwestycyjnych służących ochronie środowiska	Dz.Urz.Woj.Św. poz. 4655
LV/545/22	30.11.2022 r.	przekazania pisma według właściwości	
LVI/546/22	9.12.2022 r.	zmiany Wieloletniej Prognozy Finansowej Miasta i Gminy Morawica na lata 2022-2026	
LVI/547/22	9.12.2022 r.	zmian budżetu Miasta i Gminy Morawica na 2022 rok	Dz.Urz.Woj.Św. poz. 4807
LVII/548/22	29.12.2022 r.	zmiany Wieloletniej Prognozy Finansowej Miasta i Gminy Morawica na lata 2022-2026	
LVII/549/22	29.12.2022 r.	zmian budżetu Miasta i Gminy Morawica na 2022 rok	Dz.Urz.Woj.Św. poz. 269
LVII/550/22	29.12.2022 r.	przyjęcia Wieloletniej Prognozy Finansowej Miasta i Gminy Morawica na lata 2023-2027	
LVII/551/22	29.12.2022 r.	uchwalenia budżetu Miasta i Gminy Morawica na 2023 rok	Dz.Urz.Woj.Św. poz. 95
LVII/552/22	29.12.2022 r.	pokrycia części kosztów gospodarowania odpadami komunalnymi w 2023 r.	
LVII/553/22	29.12.2022 r.	dopłat dla taryfowej grupy odbiorców usług odprowadzania ścieków	
LVII/554/22	29.12.2022 r.	uchwalenia programu zdrowotnego Miasta i Gminy Morawica na 2023 rok	
LVII/555/22	29.12.2022 r.	wyrażenia zgody na udzielenie dotacji dla publicznej innej formy wychowania przedszkolnego prowadzonej przez osoby prawne nie będące jednostkami samorządu terytorialnego oraz osoby fizyczne	Dz.Urz.Woj.Św. poz. 96
LVII/556/22	29.12.2022 r.	o zapewnieniu uruchomienia linii autobusowych o charakterze użyteczności publicznej na terenie gminy Morawica i Pierzchnica w ramach „Funduszu rozwoju przewozów autobusowych o charakterze użyteczności publicznej”	
LVII/557/22	29.12.2022 r.	wyrażenia zgody na ustanowienie służebności przesyłu na nieruchomości stanowiącej własność Miasta i Gminy Morawica, oznaczonej numerami ewidencyjnymi 1017/2 o pow. 0,1345 ha i 1023/4 o pow. 0,7865 ha, położonej w obrębie geodezyjnym Morawica na rzecz PGE Dystrybucja S.A. z siedzibą w Lublinie	
LVII/558/22	29.12.2022 r.	zmiany uchwały Nr XII/129/15 Rady Gminy Morawica z dnia 30 listopada 2015 r. w sprawie wyrażenia zgody na odstąpienie od obowiązku przetargowego trybu zawarcia umowy dzierżawy nieruchomości gruntowej, położonej w obrębie geodezyjnym Bilcza	
LVII/559/22	29.12.2022 r.	rozpatrzenia skargi	niezasadna



JEDNOSTKI POMOCNICZE

W 2022 roku Miasto i Gmina Morawica podzielone były na następujące jednostki pomocnicze:

Sołectwo	Imię i nazwisko sołtysa
Bieleckie Młyny	Teresa Orlińska
Bilcza	Lucjan Pietrzyk
Brudzów	Anna Buras-Kruk
Brzeziny	Ryszard Znój
Chałupki	Bożena Kozłowska
Chmielowice	Daniel Strzeszkowski
Dębska Wola	Jacek Piwowarski
Drochów Dolny	Artur Skuciński
Drochów Górny	Bronisław Pajczkowski
Dyminy	Mateusz Wójcik
Kawczyn	Michał Wiącek
Kuby-Młyny	Marcin Kukliński
Lisów	Edyta Przygodzka
Łabędziów	Agnieszka Orlińska
Morawica	Andrzej Kusak
Nida	Wiesław Frankowicz
Obice	Joanna Ryk
Piaszczna Górka	Alicja Jamorska-Kurek
Podwole	Teresa Górecka
Radomice I	Dorota Sabat
Radomice II	Katarzyna Sidło
Wola Morawicka	Jan Skuciński
Zaborze	Małgorzata Biesaga
Zbrza	Michał Szewczyk

W skład organów sołectwa wchodziły zebranie wiejskie (organ uchwałodawczy) oraz sołtys (organ wykonawczy). Działalność sołtysa wspomagała rada sołecka. Kadencja sołtysa i rady sołeckiej odpowiada kadencji rady miejskiej.

Sołectwa podejmowały uchwały w sprawach należących do sołectwa m.in. takich jak:

- ✚ podział środków z funduszu sołeckiego,
- ✚ podział środków z dzierżawy wieży telefonii komórkowej,
- ✚ oddania w użyczenie nieruchomości.

Zadania jednostek pomocniczych wynikają z ich statutów, które zostały uchwalone w 2021 roku. Należą do nich m.in.:

- współdziałanie z organami gminy w wykonywaniu zadań publicznych na rzecz mieszkańców sołectwa,
- zgłaszanie do organów gminy projektów, przedsięwzięć służących rozwojowi sołectwa,
- inicjowanie i organizowanie wydarzeń, imprez i innych działań na rzecz sołectwa,
- kreowanie i wspieranie społecznych inicjatyw mieszkańców sołectwa,
- inicjowanie i organizowanie różnych form współdziałania mieszkańców sołectwa mających na celu integrację społeczną oraz upowszechnianie idei samorządowej.



BURMISTRZ MIASTA I GMINY MORAWICA

Funkcję Burmistrza Miasta i Gminy Morawica w 2022 roku pełnił **Marian Buras**.

Burmistrz realizował swoje zadania za pomocą referatów i samodzielnych stanowisk Urzędu Miasta i Gminy w Morawicy oraz jednostek organizacyjnych.

REFERATY I SAMODZIELNE STANOWISKA Urzędu Miasta i Gminy w Morawicy w 2022 r.

OSO	Referat Organizacyjny i Spraw Obywatelskich
Fn	Referat Finansowy
BI	Referat Budownictwa i Inwestycji
KSP	Referat Kultury, Sportu i Promocji
RG	Referat Rolnictwa, Gospodarki Gruntami i Geodezji
USC	Urząd Stanu Cywilnego
SM	Straż Miejska
	samodzielne stanowiska:
	➤ wieloosobowe stanowisko ds. oświaty (OS)
	➤ audytor wewnętrzny (AW)
	➤ radca prawny (RP)
	➤ ds. zamówień publicznych (ZP)
	➤ kierowca autobusu

Zadania i uprawnienia Burmistrza określa ustawa z dnia 8 marca 1990 r. o samorządzie gminnym.

W 2022 r. funkcję Zastępcy Burmistrza Miasta i Gminy Morawica pełnił Marcin Dziewięcki, Sekretarza Miasta i Gminy Morawica Anna Kowalska i Skarbnika Miasta i Gminy Morawica Małgorzata Lisicka.

JEDNOSTKI ORGANIZACYJNE Miasta i Gminy Morawica w 2022 r.

Jednostki organizacyjne w Mieście i Gminie Morawica można podzielić na:

- a) samorządowe jednostki organizacyjne bez osobowości prawnej, zaliczone do sektora finansów publicznych – jednostki budżetowe;

szkoły, żłobki, ośrodek pomocy społecznej, środowiskowy dom samopomocy

- b) gminne instytucje kultury;

centrum kultury i biblioteka

- c) gminne osoby prawne, utworzone na podstawie odrębnych ustaw w celu wykonywania zadań publicznych;

zakład gospodarki komunalnej, kryta pływalnia

Tabela poniżej przedstawia wykaz jednostek organizacyjnych:

Nazwa jednostki organizacyjnej	Osoba zarządzająca
Samorządowe Centrum Kultury i Biblioteka w Morawicy	Hanna Kuta - Dyrektor
Miejsko-Gminny Ośrodek Pomocy Społecznej w Morawicy	Justyna Cesarz-Soja - Kierownik
Środowiskowy Dom Samopomocy w Brudzowie	Lucyna Kuta - Kierownik
Zespół Placówek Oświatowych w Morawicy	Jacek Kuzia - Dyrektor
Szkoła Podstawowa w Bilczy	Urszula Wróblewska - Dyrektor
Szkoła Podstawowa w Brzezinach	Krzysztof Kubicki - Dyrektor
Szkoła Podstawowa w Obicach	Jerzy Węgrzyn - Dyrektor
Szkoła Podstawowa w Dębskiej Woli	Irena Bisaga - Dyrektor
Samorządowy Żłobek w Bilczy	Urszula Wróblewska - Dyrektor
Samorządowy Żłobek w Morawicy	Jacek Kuzia - Dyrektor
„KORAL” sport i rekreacja sp. z o.o.	Mariusz Tytoń - Prezes zarządu
Zakład Gospodarki Komunalnej w Morawicy sp. z o.o.	Tomasz Kozłowski (do 04.2022) Zdzisław Zięba (od 08.2022) - Prezes zarządu

W 2022 roku Burmistrz Miasta i Gminy Morawica wydał **323 zarządzeń**.

Zarządzenia dotyczyły m.in. powołania komisji przetargowych, komisji odbiorowych, zmian budżetu Miasta i Gminy Morawica, ustalenia planów finansowych, udzielania pełnomocnictw, ogłaszania wykazu nieruchomości niezabudowanych, wyrażenia zgody na zawieszenie zajęć w szkołach.

Podział zarządzeń według tematyki:

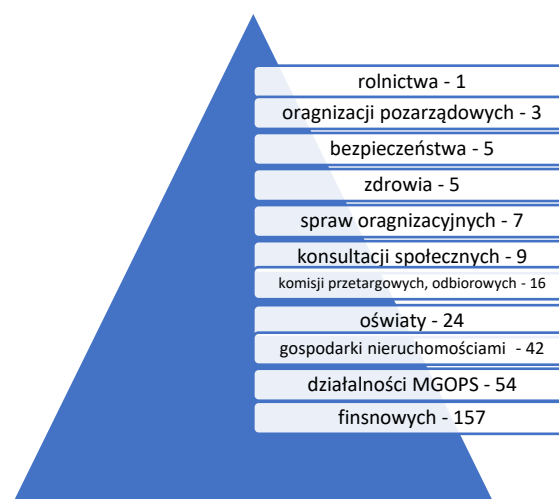

Praca wóldarza Miasta i Gminy Morawica w bardzo dużej mierze poświęcona jest spotkaniom z mieszkańcami, ale również licznym wizytom na terenie gminy oraz w kraju i za granicą, udziale w konferencjach, naradach itp. W okresie od 1 stycznia 2022 roku do 31 grudnia 2022 roku Burmistrz Marian Buras odbył 823 takich spotkań. Podział na poszczególne miesiące przedstawia poniższa tabela.

Tabela. Liczba spotkań Burmistrza Miasta i Gminy Morawica w 2022 roku

Lp.	Miesiąc	Liczba spotkań
1.	Styczeń	68
2.	Luty	39
3.	Marzec	73
4.	Kwiecień	62
5.	Maj	57
6.	Czerwiec	98
7.	Lipiec	69
8.	Sierpień	56
9.	Wrzesień	64
10.	Październik	75
11.	Listopad	73
12.	Grudzień	89
RAZEM:		823

Tabela przedstawia jedynie liczbę spotkań, które zostały wcześniej umówione i wpisane do kalendarza. Należy jednak podkreślić, że jeżeli Burmistrz jest na miejscu w Urzędzie i nie ma umówionych spotkań to każdy, kto będzie chciał się spotkać i porozmawiać z Burmistrzem, przedstawić sprawę, itp. zawsze

ma taką możliwość. Spotkań, których nie było wcześniej umówionych z Burmistrzem jest bardzo dużo więc powyższa tabela przedstawia jedynie niewielki procent spotkań Burmistrza z mieszkańcami, inwestorami, delegacjami polskimi i zagranicznymi, prasą czy innymi zainteresowanymi.

W 2022 r. Burmistrz Miasta i Gminy w Morawicy, z okazji 101. urodzin, złożył wizytę mieszkance miejscowości Bilcza.

W 2022 roku Burmistrz odbył dziesięć delegacji na terenie Polski:

Marzec: Posiedzenie Zarządu Związku Gmin Wiejskich RP w Warszawie

Kwiecień: Samorządowy Kongres Finansowy Local Trends II w Sopocie

Maj: 1. Europejski Komitet Regionów – Seminarium wyjazdowe Grupy EA „Miasta i regiony współpracujące w Europie – miasta i regiony solidarne z Ukrainą” w Białymstoku;

2. Kongres „Perły Samorządu 2022” w Gdyni XXXVI Zgromadzenie Ogólne Zarządu Związku Gmin Wiejskich RP w Warszawie;

3. Gala wręczenia nagrody im. J. Reguńskiego podczas konferencji „Samorząd terytorialny wobec wyzwań politycznych i cywilizacyjnych” w Łodzi

Czerwiec: Posiedzenie Zarządu Związku Gmin Wiejskich RP w Warszawie

Lipiec: Międzynarodowe Dni Partnerstwa w Krapkowicach

Listopad: 1. XVIII edycja Rankingu Samorządów "Rzeczpospolitej" w Warszawie; 2. Forum Gospodarcze w Tarnowie.

Ponadto w 2022 roku Burmistrz odbył sześć wyjazdów zagranicznych, w tym trzy jako zastępca stałego przedstawicielstwa RP przy Unii Europejskiej w Brukseli w ramach Europejskiego Komitetu Regionów:

Lipiec:

1. Wizyta w ramach współpracy partnerskiej w Herbolzheim

Wrzesień:

1. Wyjazd szkoleniowo-studyjny Słowacja-Węgry

Październik:

1. Wizyta w ramach projektu Erasmus+ „Geoeducation for everyone” w Portugalii

Listopad:

1. Europejski Komitet Regionów, Posiedzenie Grupy EA w Brukseli
2. Europejski Komitet Regionów, Posiedzenie Grupy JCC w Serbii

Grudzień:

1. Europejski Komitet Regionów, Posiedzenie Grupy ENVE w Brukseli



DEMOGRAFIA

Liczba stałych mieszkańców na terenie Miasta i Gminy Morawica na podstawie Rejestru Mieszkańców według stanu na dzień 31.12.2022 r. wynosi 16861, z czego 8445 osób stanowią mężczyźni, a 8416 osób kobiety.

Liczba stałych mieszkańców poszczególnych miejscowości Miasta i Gminy Morawica

Miejscowość	Mężczyźni	Kobiety	Razem stan na dzień 31.12.2022	<i>Dla porównania stan na dzień 31.12.2021</i>
Bieleckie Młyny	152	143	295	265
Bilcza	2059	2097	4156	4060
Brudzów	288	285	573	566
Brzeziny	1276	1303	2579	2533
Chałupki	187	165	352	350
Chmielowice	177	165	342	337
Dębska Wola	302	296	598	612
Drochów Dolny	113	105	218	210
Drochów Górny	90	93	183	190
Dyminy	278	285	563	531
Kawczyn	72	71	143	147
Kuby-Młyny	95	89	184	182
Lisów	211	227	438	442
Łabędziów	175	162	337	334
Morawica	833	858	1691	1695
Nida	267	284	551	549
Obice	336	322	658	658
Piaseczna Górka	346	310	656	636
Podwole	34	34	68	72
Radomice	316	290	606	600
Wola Morawicka	505	523	1028	1028
Zaborze	131	126	257	254
Zbrza	202	183	385	394
SUMA	8445	8416	16861	16645

Liczba stałych mieszkańców poszczególnych miejscowości Miasta i Gminy Morawica – wykres słupkowy

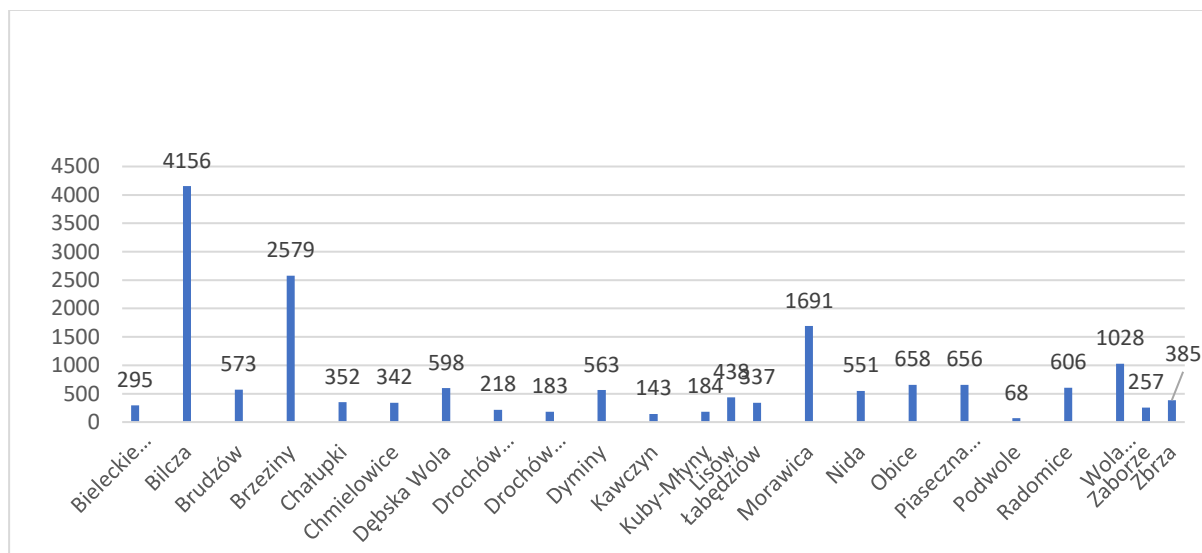

Liczba stałych mieszkańców wg wieku i płci

Mężczyźni (M)		Kobiety (K)	
Wiek	Liczba	Wiek	Liczba
0-6	690	0-6	643
7-15	1022	7-15	926
16-19	394	16-19	361
20-65	5402	20-60	4746
powyżej 65	937	powyżej 60	1740
SUMA (M)	8445	SUMA (K)	8416

Średnia wieku mieszkańca Miasta i Gminy Morawica – 38,5 lat

Liczba osób, które w 2022 r. zameldowały się na pobyt stały (w tym przemeldowania) w Mieście i Gminie Morawica, biorąc pod uwagę podział na poszczególne miesiące roku

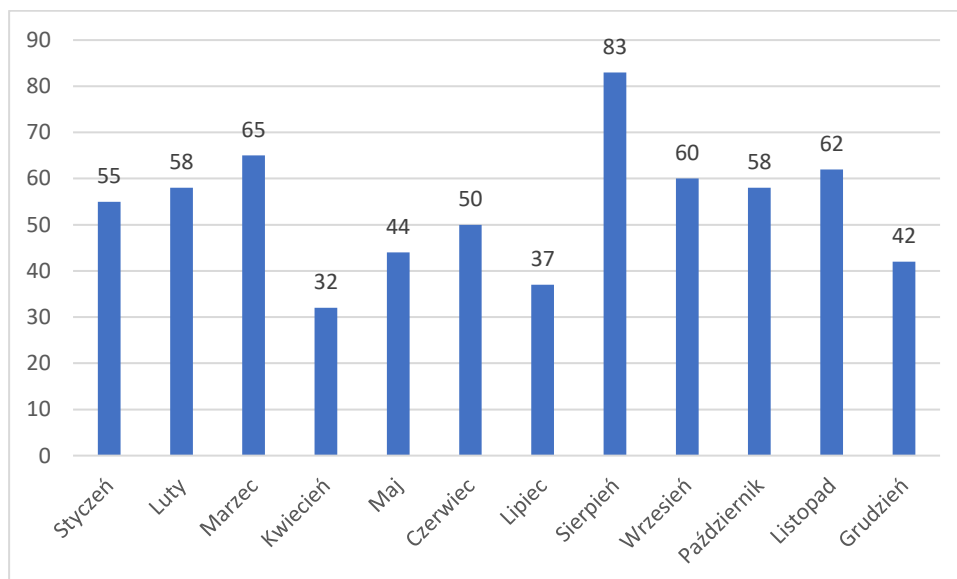

W 2022 roku przeprowadzono 8 postępowań dotyczących wymeldowania mieszkańców w oparciu o decyzję burmistrza i wydano 13 decyzji o wymeldowanie na wniosek.

Liczba urodzeń i zgonów mieszkańców Miasta i Gminy Morawica w latach 2020-2022 - przyrost naturalny

Rok zdarzenia	2020	2021	2022
Liczba urodzeń	164	155	146
Liczba zgonów	166	146	134

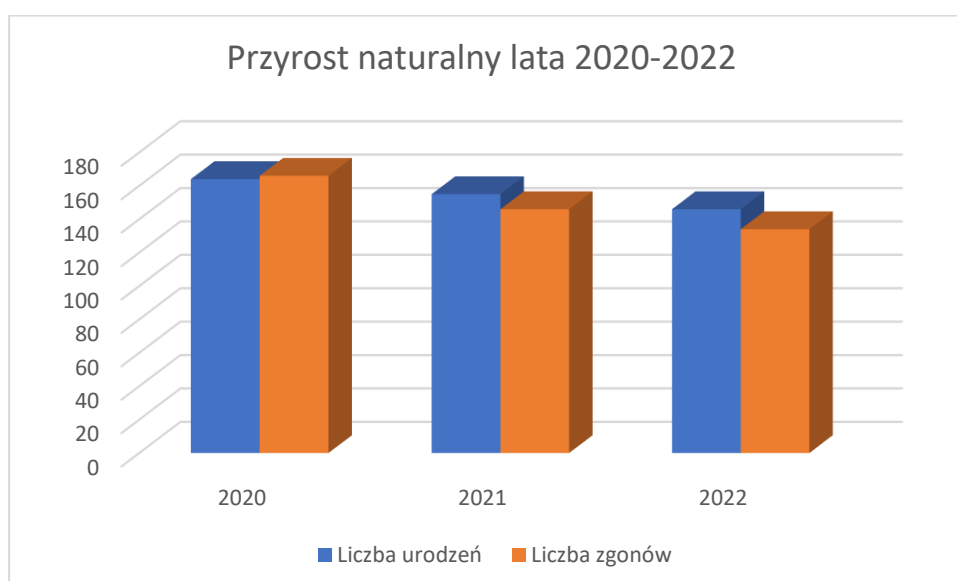

Małżeństwa, rozwody.

Liczba małżeństw i rozwodów dotyczących mieszkańców Miasta i Gminy Morawica w latach 2020-2022

Rok zdarzenia	2020	2021	2022
Liczba zawartych małżeństw	100	111	137
Liczba rozwodów	30	41	48

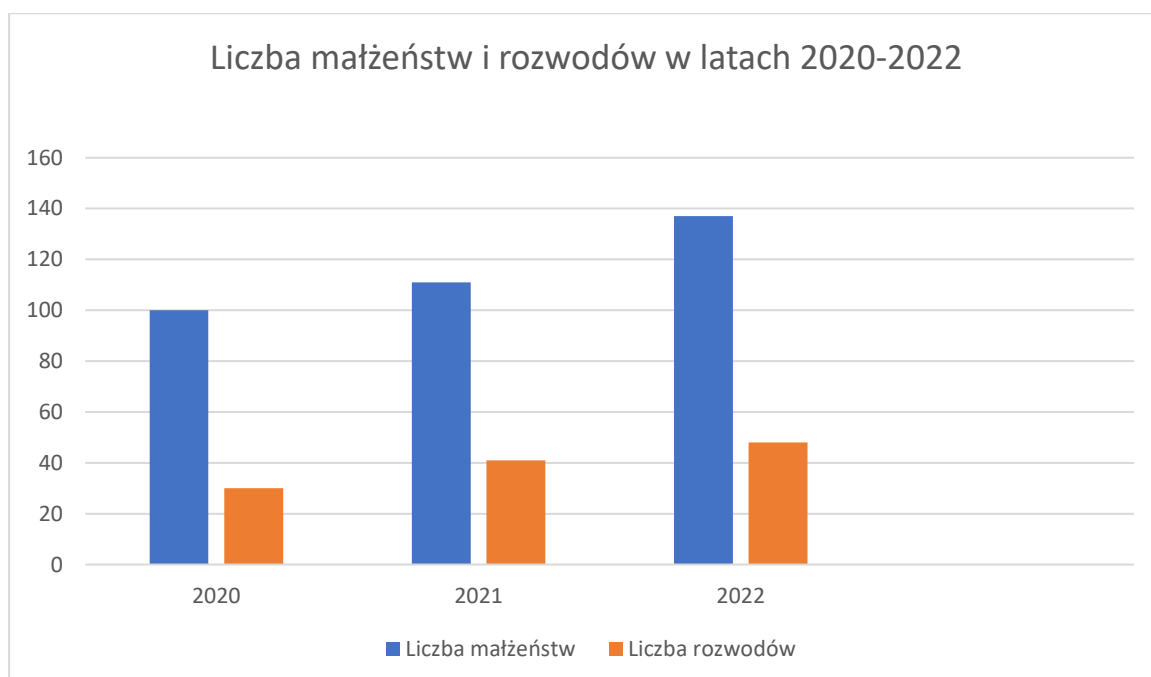

Dowody osobiste, odpisy aktów stanu cywilnego, zaświadczenia, zezwolenia, przyjmowanie oświadczeń, udostępnienia danych

Rok 2022	
Liczba wydanych dowodów osobistych	1474
Liczba wydanych odpisów z akt stanu cywilnego	1207
Liczba wydawanie zaświadczeń, zezwoleń, przyjmowanie oświadczeń	274
Liczba udostępnień danych z Rejestru Mieszkańców, Rejestru Dowodów Osobistych oraz Rejestru PESEL.	151

Jednym z zadań gminy jest również przygotowanie wykazu osób do kwalifikacji wojskowej i współudział w przeprowadzeniu kwalifikacji wojskowej mężczyzn (kobiet) z terenu Miasta i Gminy Morawica W 2022 roku do kwalifikacji wezwano 91 mężczyzn rocznika 2003, 12 osób z roczników starszych oraz 4 kobiety. Kwalifikacja wojskowa odbyła się w Starostwie Powiatowym w Kielcach w dniach 01.06.2022 r. - 06.06.2022 r.

POMOC UCHODźCOM

W związku z wybuchem konfliktu zbrojnego z Rosją na terytorium Ukrainy w dniu 24 lutego 2022 roku doszło nowe zadanie pod nazwą „Rejestracja obywateli Ukrainy o statusie UKR”. W ramach tego zadania Nr PESEL nadano 378 uchodźcom. Pełnoletnim obywatelom Ukrainy założono także profil zaufany. To cyfrowe narzędzie umożliwia uchodźcom aktywowanie aplikacji Diia.pl. oraz załatwianie wielu spraw urzędowych w zakresie m.in. pomocy społecznej, opieki zdrowotnej, działalności gospodarczej.

W remizach strażackich w Bilczy oraz Woli Morawickiej, a także w Hostelu Parkowym w Morawicy schronienie znaleźli uchodźcy z Ukrainy. Decyzją Wojewody Świętokrzyskiego w remizach dwóch jednostek Ochotniczych Straży Pożarnych z terenu Gminy Morawica w Bilczy oraz w Woli Morawickiej, a także w zgłoszonym do Wojewody Hostel Parkowym w Morawicy, uchodźcy z Ukrainy znaleźli bezpieczne schronienie. Koszty zakwaterowania uchodźców dofinansowuje Wojewoda Świętokrzyski.

Obywatele Ukrainy, którzy otrzymali zakwaterowanie w remizach tuż po wybuchu konfliktu zbrojnego z Rosją (od kwietnia b.r.) otrzymują pełne wsparcie i pomoc druhów strażaków. We wskazanych remizach do dyspozycji uchodźców są łóżka, kuchnie oraz łazienki z pełnym zapleczem sanitarnym. Hostel Parkowy, w którym od marca b.r. zostali zakwaterowani uchodźcy z Ukrainy również zapewnia bardzo dobre warunki lokalowe. W ramach umowy zawartej pomiędzy Wojewodą Świętokrzyskim a Miastem i Gminą Morawica, uchodźcy mają także zapewnione całodobowe wyżywienie.



FINANSE

Dochody budżetu Miasta i Gminy Morawica

Rada Miejska w Morawicy uchwałą Nr XLIII/413/21 z dnia 29 grudnia 2021 r. uchwaliła budżet Miasta i Gminy na rok 2022 po stronie dochodów w kwocie 104.467.410,00 zł z podziałem na dochody bieżące – 82.593.419,00 zł i dochody majątkowe – 21.873.991,00 zł.

Po wprowadzeniu zmian w ciągu roku plan dochodów budżetowych stanowił kwotę **134.496.399,97 zł** i został wykonany w kwocie **117.488.568,86 zł** tj. 87,35 % z tego:

- dochody bieżące 106.419.850,14 zł,
- dochody majątkowe 11.068.718,72 zł.

Podział dochodów ze względu na źródła pochodzenia kształtował się następująco:

- 1) subwencje z budżetu państwa 19.681.029,00 zł,
- 2) dotacje celowe z budżetu państwa i inne 39.619.257,78 zł,
- 3) dochody z tytułu udziału we wpływach z podatku dochodowego od osób fizycznych PIT i od osób prawnych CIT 23.248.385,57 zł,
- 4) dochody własne (podatki, opłaty lokalne, dotacje z budżetów innych jednostek samorządu terytorialnego, dochody z majątku gminy, inne dochody uiszczane na podstawie odrębnych przepisów) 28.425.423,85 zł,
- 5) środki pochodzące z budżetu Unii Europejskiej i innych źródeł zagranicznych niepodlegające zwrotowi 6.514.472,66 zł.

Jak przedstawia poniższy wykres największy udział w dochodach budżetu stanowiły dotacje z budżetu państwa (33,72%), następnie dochody własne (24,19%), udziały w podatku PIT i CIT Gminy (19,79%), subwencje z budżetu państwa (16,75%), środki pochodzące z UE i innych źródeł zagranicznych (5,55%),

Elementem składowym dochodów własnych są dochody podatkowe gminy (z tytułu podatku od nieruchomości, podatku rolnego, podatku leśnego, podatku od środków transportowych, podatków od czynności cywilnoprawnych, podatku od osób fizycznych opłacanych w formie karty podatkowej, wpływów z opłaty skarbowej, wpływów z opłaty eksploatacyjnej, udziału we wpływach z podatku PIT i CIT), które przyjmowane są do obliczania wskaźnika G, mogącego posłużyć do oceny pozycji finansowej Gminy Morawicy na tle pozostałych jednostek samorządu terytorialnego Województwa Świętokrzyskiego oraz całego kraju.

Na podstawie danych opublikowanych przez Ministerstwo Finansów służących do obliczenia wysokości subwencji na rok 2022 wskaźnik G dla Naszej Gminy wyniósł 2.283,15 zł.

Poniższa tabela przedstawia dane porównawcze wskaźnika G Gminy Morawica w stosunku do innych j.s.t. województwa świętokrzyskiego oraz wskaźnika dla całego kraju.

Wyszczególnienie	2022
Najniższy wskaźnik w gminach województwa świętokrzyskiego	752,49 zł
Wskaźnik Miasta i Gminy Morawica	2.283,15 zł
Najwyższy wskaźnik w gminach województwa świętokrzyskiego	4.640,07 zł
Wskaźnik krajowy	2.122,33 zł

Wykres: Dochody Miasta i Gminy Morawica według źródeł uzyskania za 2022 rok

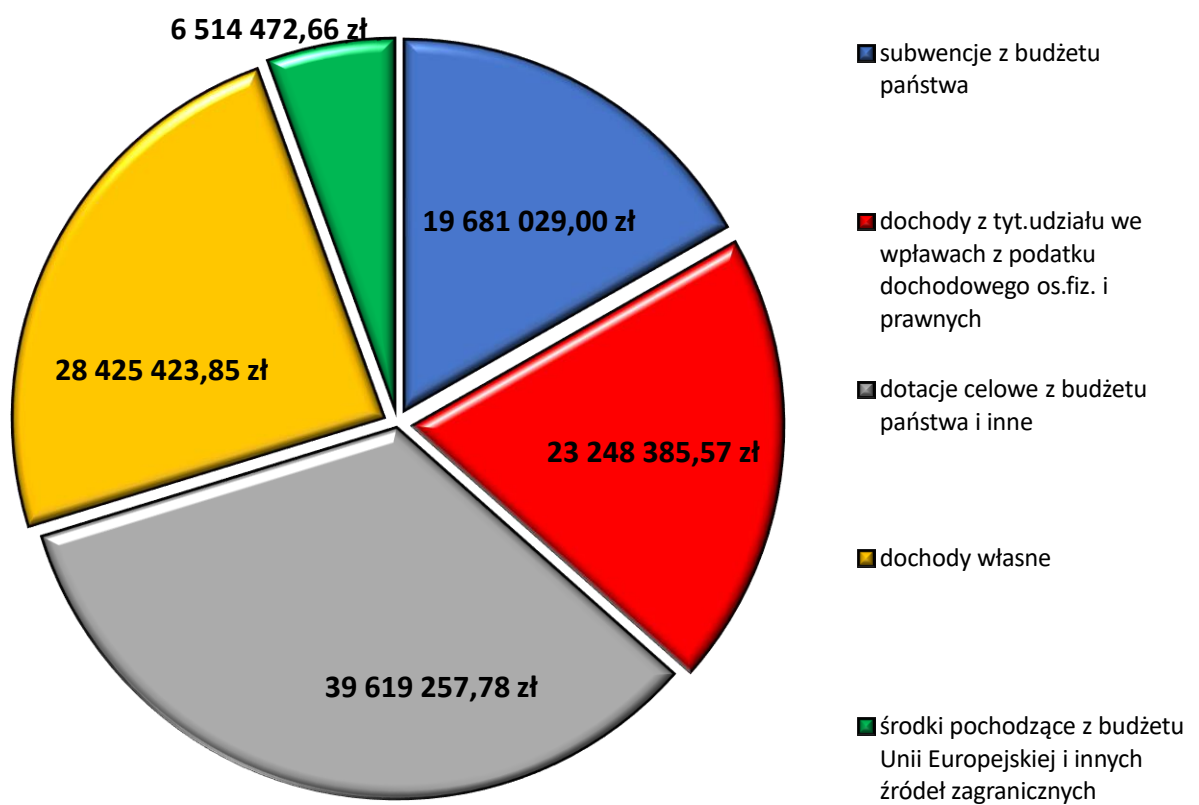



Wydatki budżetu Miasta i Gminy Morawica

Na 2022 rok Rada Miejska w Morawicy uchwałą Nr XLIII/413/21 z dnia 29 grudnia 2021 r. uchwaliła budżet Miasta i Gminy na rok 2022 po stronie wydatków w kwocie 113.479.821,00 zł z podziałem na wydatki bieżące – 77.462.137,89 zł i wydatki majątkowe – 36.017.683,11 zł.

Po wprowadzeniu w trakcie roku zmian plan wydatków budżetowych stanowił kwotę **154.252.820,95 zł**, w tym na wydatki bieżące 111.129.442,33 zł, na wydatki majątkowe 43.123.378,62 zł. Budżet w zakresie wydatków został wykonany w kwocie **129.582.368,55 zł** tj. 84,01 %

W strukturze wydatków budżetu gminy wyodrębnia się:

- **wydatki bieżące** obejmujące wynagrodzenia i składki od nich naliczane, zakup materiałów i wyposażenia, zakup pomocy naukowych, dydaktycznych i książek, zakup energii, zakup usług remontowych i pozostałych, różne opłaty i składki, odpis na zakładowy fundusz świadczeń socjalnych, wydatki na obsługę długu, które za 2022 rok zostały zrealizowane w wysokości 93.625.163,50 zł, tj. 84,25% planu,

- **wydatki majątkowe** obejmujące inwestycje i zakupy inwestycyjne, zakupy i objęcie akcji i udziałów oraz wniesienie wkładów do spółek prawa handlowego, na które wydatkowano kwotę 35.957.205,05 zł, tj. 83,38% planu.

Wydatki związane z realizacją budżetu Miasta i Gminy Morawica w 2022 roku:

	Wydatki ogółem	129 582 368,55 zł
rolnictwo i łowiectwo, turystyka (wpłaty do izb rolniczych, akcyza, budowa wodociągów, opieka nad bezdomnymi zwierzętami)		3 797 571,38 zł
dopłaty do cen odprowadzania ścieków dla mieszkańców		1 062 883,20 zł
transport i łączność (komunikacja miejska, remonty, budowa, przebudowa i modernizacja dróg)		14 595 433,88 zł
gospodarka mieszkaniowa (gospodarka gruntami i nieruchomościami, remonty budynków komunalnych)		521 645,23 zł
administracja publiczna (funkcjonowanie urzędu miasta i gminy, promocja, obsługa Rady Miejskiej, sołtysi)		6 288 139,99 zł
bezpieczeństwo publiczne i ochrona przeciwpożarowa (działalność jednostek OSP, Straż Miejska)		3 197 755,96 zł
obsługa długu publicznego (prowizje i odsetki od kredytów i pożyczek)		535 305,60 zł
oświata i wychowanie, edukacyjna opieka wychowawcza (funkcjonowanie szkół, oddziałów i punktów przedszkolnych, świetlic)		36 507 848,38 zł
ochrona zdrowia (programy profilaktyczne, przeciwdziałanie alkoholizmowi i narkomanii)		299 353,18 zł
pomoc społeczna, rodzina (zasiłki, ośrodki wsparcia, świadczenia rodzinne i wychowawcze, funkcjonowanie żłobka, Karta Dużej Rodziny)		39 328 769,44 zł
gospodarka komunalna i ochrona środowiska (gospodarka odpadami komunalnymi, usuwanie azbestu, utrzymanie zieleni)		8 099 269,15 zł

kultura i ochrona dziedzictwa narodowego (działalność biblioteki, centrum kultury, świetlic i kina)	9 959 713,60 zł
kultura fizyczna (budowa i utrzymanie obiektów sportowych, dotacje na zadania z zakresu kultury fizycznej i sportu)	4 940 606,00 zł
pozostałe (zadania w zakresie turystyki, plany zagospodarowania przestrzennego, aktualizacja stałego rejestru wyborców, organizacja wyborów samorządowych)działalność usługowa, informatyka, zadania zlecone z zakresu budżetu państwa, sprzedaż węgla w ramach Funduszu Pomocy)	448 073,56 zł

Poniższy wykres pokazuje, że ponad połowa środków budżetowych (58,52%) wydatkowana była na realizację zadań oświatowych i pomoc społeczną tak jak w latach poprzednich. W 2022 roku Gmina Morawica przeznaczyła na wydatki majątkowe 27,75% z wydatków ogółem.

Wykres: **Udział poszczególnych grup wydatków w budżecie Miasta i Gminy Morawica w 2022 roku**

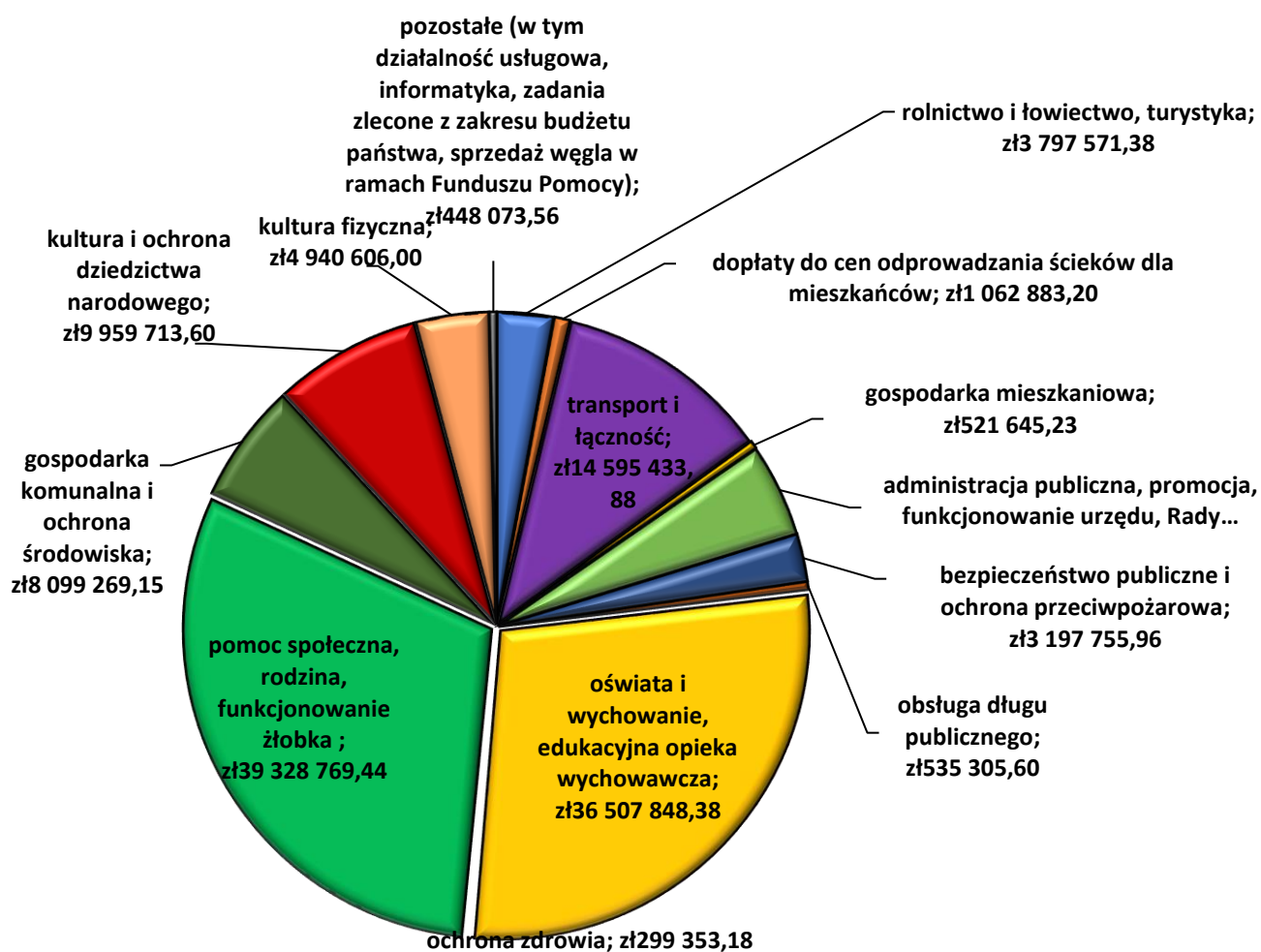

Na infrastrukturę drogową w 2022 roku wydatkowano kwotę 11.396.226,64 zł, w tym dofinansowanie obejmujące m.in. Funduszu Dróg Samorządowych oraz Rządowego Funduszu Rozwoju Dróg – 3.867.924,00 zł.

Na pozostałe wydatki majątkowe wydatkowano kwotę 26.020.944,29 zł, w tym dofinansowanie z różnych źródeł (zgodnie z planem) - 12.618.543,99 zł.

W okresie 2022 roku Miasto i Gmina Morawica realizowała trzynastę projektów z udziałem środków pochodzących z budżetu Unii Europejskiej oraz innych źródeł zagranicznych niepodlegających zwrotowi w ramach n/w programów :

- Regionalnego Programu Operacyjnego Województwa Świętokrzyskiego na lata 2014-2020,
- Programu Rozwoju Obszarów Wiejskich 2014-2020,
- Programu Operacyjnego Infrastruktury i Środowiska 2014-2020.

Realizowano poniższe projekty:

- "Cyfrowa gmina" z planem wydatków bieżących 10.500,00zł oraz majątkowych 89.500,00 zł,
- „TIK KLIK – sukces w mig” z planem wydatków bieżących 316.139,35 zł,
- „Szkoła w Morawicy kluczem do sukcesu” z planem wydatków bieżących 307.851,50 zł oraz wydatków majątkowych 13.982,64 zł,
- „Samorządowy żłobek w Morawicy” z planem wydatków bieżących 1.067.904,96 zł,
- „Usługi opiekuńcze dla osób niesamodzielnich z terenu Miasta i Gminy Morawica” z planem wydatków bieżących 131.241,49 zł,
- „Wsparcie zdrowotne pracowników Urzędu Miasta i Gminy w Morawicy” z planem wydatków bieżących 125.897,40 zł,
- „Świetlice środowiskowe w Gminie Morawica” z planem wydatków bieżących 1.553.480,29 zł natomiast wydatków majątkowych 195.115,12 zł,
- „Wypożyczalnia sprzętu pielęgnacyjnego i wspomagająco-rehabilitacyjnego dla mieszkańców Miasta i Gminy Morawica z planem wydatków bieżących 197.918,05 zł,
- „Budowa ścieżek rowerowych na terenie miasta Morawica” z planem wydatków majątkowych 3.300.000,00 zł,
- „Termomodernizacja budynku Zespołu Placówek Oświatowych w Morawicy” z planem wydatków 3.106.900,00 zł,
- „Termomodernizacja budynku szkoły w Chmielowicach oraz budynku Agronomówki w Dębskiej Woli” z planem wydatków 760.000,00 zł, całość stanowiły wydatki majątkowe,
- „Rozbudowa Punktu Selektywnej Zbiórki Odpadów Komunalnych” z planem wydatków ogółem 584.000,00 zł, całość stanowiły wydatki majątkowe,
- „Budowa chaty garncarskiej przy Ośrodku Tradycji Garncarstwa w Chałupkach” z planem wydatków ogółem 30.000,00 zł, całość stanowiły wydatki majątkowe.

Rok 2022 Miasto i Gmina Morawica zakończyła deficytem budżetowym w kwocie 12.093.799,69 zł, na zaplanowany deficyt budżetu w wysokości 19.756.420,98 zł.

Zadłużenie Miasta i Gminy na koniec roku 2022 wynosiło kwotę 9.095.000,00 zł. Spłacono 1.992.256,00 zł rat zaciągniętych kredytów bankowych.

W omawianym okresie Burmistrz Miasta i Gminy w Morawicy nie zaciągał kredytów i pożyczek.

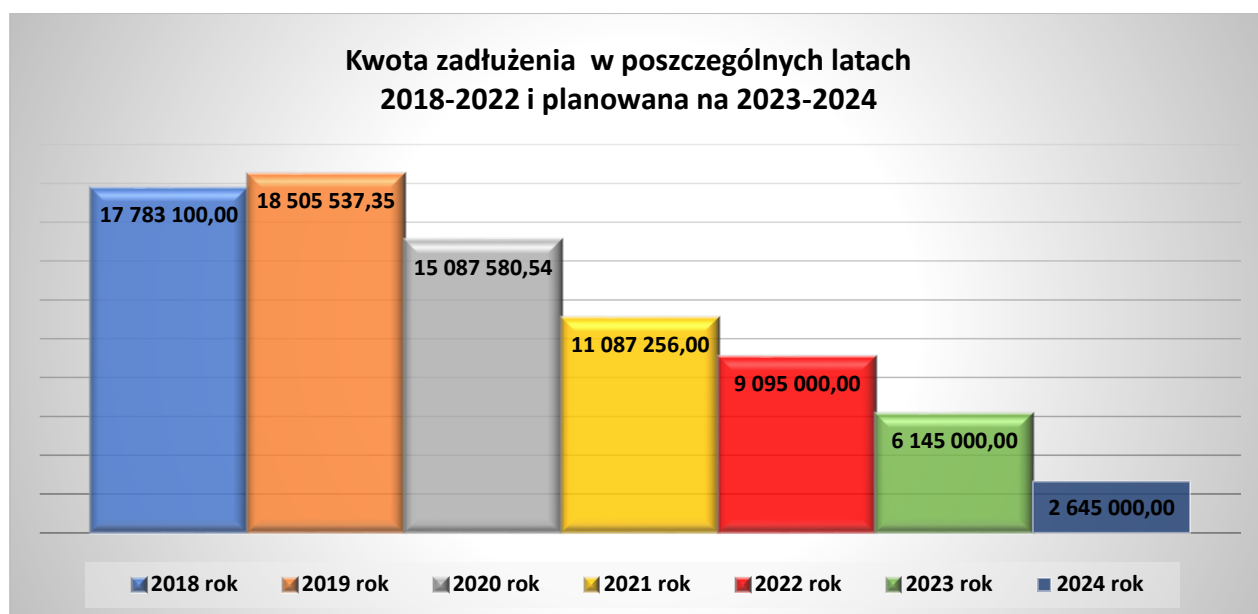



Fundusz sołecki w 2022 roku

W 2022 roku w ramach budżetu gminy zostały wyodrębnione środki stanowiące fundusz sołecki w rozumieniu ustawy z dnia 21 lutego 2014 roku o funduszu sołecim. Środki funduszu zostały przeznaczone na realizację przedsięwzięć przewidzianych do realizacji na obszarze danego sołectwa, określonych we wnioskach złożonych do Burmistrza Miasta i Gminy Morawica. Na zaplanowane w budżecie 2022 roku środki w ramach funduszu sołeciego w wysokości **816 338,93 zł** zrealizowano kwotę **766 644,81 zł**, tj. 93,91 % planu.

Potrzeba aktywności mieszkańców wsi dzięki narzędziu jakim jest fundusz sołecki ma szczególnie ważne znaczenie dla społeczności lokalnej mimo, iż nie są to bardzo duże kwoty w stosunku do kwot całego budżetu. Szczegółowy wykaz zadań wykonanych w ramach funduszu sołeciego wraz ze stopniem realizacji przedstawia poniższa tabela:

l.p.	Sołectwo	Nazwa zadania	Kwota	Wykonanie
1	2	3	4	5
1	BIELECKIE MŁYNY	Festyn rodzinny mieszkańców	1 000,00	975,64
	BIELECKIE MŁYNY	Bieżące utrzymanie terenów zielonych	6 000,00	6 000,00
	BIELECKIE MŁYNY	Organizacja zajęć w świetlicy wiejskiej w Bieleckich Młynach dla mieszkańców Bieleckich Młynach i Piasecznej Górki propagujących kulturę fizyczną i tradycje lokalne, w tym opłata za korzystanie ze świetlicy	1 000,00	1 000,00
	BIELECKIE MŁYNY	Wykonanie lodowego oświetlenia altany przy świetlicy wiejskiej	3 000,00	3 000,00
	BIELECKIE MŁYNY	Projekt oświetlenia ulicy Spacerowej w Bieleckich Młynach	14 323,39	11 000,00
			25 323,39	21 975,64
2	BILCZA	Urządzenie altany i jej otoczenia przy ul. Ks. Ściegiennego w Bilczy	11 358,90	11 358,90
	BILCZA	Utrzymanie i uzupełnienie zieleni (w tym zakup kosiarki)	14 000,00	14 000,00
	BILCZA	Doposażenie remizy OSP Bilcza	20 000,00	20 000,00
	BILCZA	Remont kapliczki przydrożnej przy ul. Zastawie Bilcza	5 000,00	4 966,03
	BILCZA	Zakup ławek na plac zabaw Echo II - Bilcza	1 100,00	810,00
	BILCZA	Organizacja zawodów sportowych	2 000,00	1 740,00
	BILCZA	Organizacja spotkania dla mieszkańców	1 000,00	985,63
			54 458,90	53 860,56
3	BRUDZÓW	Organizacja spotkania Ochotnicza Straż Pożarna	10 000,00	9 999,99

	BRUDZÓW	Projekt budowy ulicy Południowej	10 000,00	8 000,00
	BRUDZÓW	Budowa oświetlenia na ulicy Floriańskiej - Brudzów	15 000,00	15 000,00
	BRUDZÓW	Utrzymanie zieleni (paliwo, umowa koszenia)	4 000,00	3 922,00
	BRUDZÓW	Zagospodarowanie sadzawki - Brudzów /zakup kwiatów, sadzonek ozdobnych/	1 000,00	1 000,00
	BRUDZÓW	Zakup kosiarki	2 042,27	0,00
			42 042,27	37 921,99
4	BRZEZINY	Wykonanie projektu budowy drogi i oświetlenia na ul. Bławatkowej - Brzeziny	15 000,00	0,00
	BRZEZINY	Utrzymanie terenów zielonych na terenie Brzezin	10 000,00	9 900,00
	BRZEZINY	Wykonanie projektu budowy oświetlenia ul. Ściegiennego - Brzeziny	5 000,00	5 000,00
	BRZEZINY	Remont placu zabaw przy świetlicy wiejskiej w Brzezinach	10 000,00	10 000,00
	BRZEZINY	Organizacja Dnia Seniora 70+	1 000,00	1 000,00
	BRZEZINY	Rozbudowa monitoringu przy świetlicy w Brzezinach	5 000,00	4 953,56
	BRZEZINY	Dokończenie prac remontowych i doposażenie pomieszczeń remizy OSP Brzeziny	8 458,90	8 454,23
			54 458,90	39 307,79
5	CHAŁUPKI	Uprządkowanie boiska ul. Kolonia - Chałupki	5 000,00	5 000,00
	CHAŁUPKI	Doposażenie placu zabaw obok remizy - Chałupki	4 442,53	3 240,00
	CHAŁUPKI	Piknik	1 000,00	1 000,00
	CHAŁUPKI	Projekt ul. Wiosennej - Chałupki	8 000,00	8 000,00
	CHAŁUPKI	Budowa ul. Ogrodowej - Chałupki	6 000,00	6 000,00
	CHAŁUPKI	Wytyczenie i utwardzenie ul. Malinowej - Chałupki	6 000,00	6 000,00
			30 442,53	29 240,00
6	CHMIELOWICE	Konserwacja i bieżące utrzymanie placu zabaw	2 000,00	2 000,00
	CHMIELOWICE	Zakup oraz instalacja monitoringu na zewnątrz budynku szkoły podstawowej w Chmielowicach	8 000,00	7 999,92
	CHMIELOWICE	Projekt przebudowy drogi dojazdowej do szkoły podstawowej oraz boiska sportowego w Chmielowicach	8 000,00	5 904,00
	CHMIELOWICE	Zakup narybku do stawów w Chmielowicach	1 000,00	0,00
	CHMIELOWICE	Bieżące utrzymanie terenów wokół szkoły, boiska oraz stawów	8 000,00	7 911,00
	CHMIELOWICE	Bieżące funkcjonowanie świetlicy wiejskiej dla dzieci i dorosłych zlokalizowana w budynku szkoły podstawowej w Chmielowicach	2 189,97	2 189,97
				29 189,97

7	DĘBSKA WOLA	Oświetlenie ul. Szlacheckiej - Dębska Wola	5 000,00	5 000,00
	DĘBSKA WOLA	Festyn	1 000,00	0,00
	DĘBSKA WOLA	Adaptacja pomieszczeń Agronomówki - Dębska Wola	13 000,00	13 000,00
	DĘBSKA WOLA	Projekt budowy placu zabaw obok Ośrodka Zdrowa w Dębskiej Woli	5 000,00	0,00
	DĘBSKA WOLA	Koszenie terenów zielonych (przy zbiorniku wodnym i parkingu ul. Pińczowskiej) Dębska Wola	2 000,00	2 000,00
	DĘBSKA WOLA	Wyposażenie średniego wozu ratowniczo-gaśniczego Iveco w OSP Dębska Wola	19 255,35	19 090,00
			45 255,35	39 090,00
8	DROCHÓW DOLNY	Projekt oświetlenia na ulicy Polnej - Drochów Dolny	10 000,00	6 150,00
	DROCHÓW DOLNY	Doposażenie placu zabaw	7 328,15	7 328,00
	DROCHÓW DOLNY	Zakup mebli do świetlicy	4 000,00	3 990,00
	DROCHÓW DOLNY	Festyn	1 000,00	926,93
			22 328,15	18 394,93
9	DROCHÓW GÓRNY	NIE PODJĘTO UCHWAŁY		
10	DYMINY	Projekt i budowa altany przy placu zabaw w Dyminach	39 210,41	39 200,00
			39 210,41	39 200,00
11	KAWCZYN	Koszenie placu zabaw	600,00	550,60
	KAWCZYN	Zagospodarowanie terenów przy stawie - Kawczyn	17 133,86	17 133,86
	KAWCZYN	Organizacja festynu	1 000,00	850,00
			18 733,86	18 534,46
12	KUBY MŁYNY	Koszenie boiska sportowego, placu zabaw i terenu wokół altany - Kuby-Młyny	2 000,00	1 957,00
	KUBY MŁYNY	Piknik	1 000,00	988,55
	KUBY MŁYNY	Wykonanie projektu ul. Jabłoniowej i częściowo Rodzinnej - Kuby-Młyny	18 021,14	18 021,14
			21 021,14	20 966,69
13	LISÓW	Wykonanie projektu rozbudowy i termomodernizacji budynku OSP Lisów	30 000,00	30 000,00
	LISÓW	Wykonanie projektu i realizacja oświetlenia ulicznego na ul. Łąkowej - Lisów	2 500,00	2 500,00
	LISÓW	Pielęgnacja i utrzymanie terenów zielonych	3 279,50	3 222,00
			35 779,50	35 722,00

14	ŁABĘDZIÓW	Utrzymanie terenów zielonych na placu zabaw w Łabędziowie	1 900,00	1 900,00
	ŁABĘDZIÓW	Spotkanie integracyjne	1 000,00	1 000,00
	ŁABĘDZIÓW	Projekt oraz I etap wykonania chodnika- plac zabaw w Łabędziowie	26 507,81	26 507,81
			29 407,81	29 407,81
15	MORAWICA	Wsparcie OSP w Morawicy na doposażenie techniczne	17 000,00	17 000,00
	MORAWICA	Oświetlenie przy ul. Ks. Korneckiego Morawica	10 000,00	10 000,00
	MORAWICA	Zakup dmuchawo-odkurzacza do kompletu z kosiarką z napędem oraz kosą spalinową	1 500,00	1 469,00
	MORAWICA	Projekt chodnika przy ul. Szkolnej - Morawica	10 000,00	10 000,00
	MORAWICA	Doświetlenie brakującego odcinka ul. Diamentowej - Morawica	3 000,00	3 000,00
	MORAWICA	Doposażenie planu zabaw przy ZPO w Morawicy	5 000,00	4 560,00
	MORAWICA	Doposażenie placu zabaw przy ul. Łąkowej w Morawicy	7 958,90	7 200,00
			54 458,90	53 229,00
16	NIDA	Doposażenie świetlicy Koła Gospody Wiejskich w Nidzie	4 000,00	3 994,91
	NIDA	Zakup opału dla Zespołu Szkolno-Przedszkolnego	8 000,00	8 000,00
	NIDA	Doposażenie placu zabaw w Nidzie	10 000,00	10 000,00
	NIDA	Zakup drzwi wejściowych z ościeżnicą do kapliczki pod wezwaniem Nawiedzenia Najświętszej Marii Panny w Nidzie	6 000,00	6 000,00
	NIDA	Utrzymanie zieleni	1 000,00	1 000,00
	NIDA	Organizacja dnia seniora 70+	300,00	0,00
	NIDA	Doposażenie świetlicy i wyposażenia zaplecza przy OSP Nida	11 380,80	11 376,47
			40 680,80	40 371,38
17	OBICE	Dofinansowanie zakupu sprzętu przeciwpożarowego dla OSP Obice	12 000,00	12 000,00
	OBICE	Geodezyjny pomiar drogi gminnej ul. Kwiatowa - Obice	7 000,00	6 400,00
	OBICE	Zakup stojaków na rowery przy OSP w Obicach	1 000,00	1 000,00
	OBICE	Utrzymanie porządku w miejscowości Obice	10 000,00	9 799,47
	OBICE	Dofinansowanie wykonania oświetlenia ul. Kwiatowa, Słoneczna, Działkowa - Obice	16 943,57	16 943,57
			46 943,57	46 143,04
18	PIASECZNA GÓRKA	Organizacja zajęć w świetlicy wiejskiej w Bieleckich Młynach dla mieszkańców Bieleckich Młynów i Piasecznej Górki propagujących kulturę fizyczną i tradycje lokalne, w tym opłata za korzystanie ze świetlicy	1 000,00	1 000,00

	PIASECZNA GÓRKA	Bieżące utrzymanie terenów zielonych	3 750,00	3 406,30
	PIASECZNA GÓRKA	Dokumentacja projektowa świetlicy wiejskiej w Piasecznej Górcie	31 193,62	31 193,62
	PIASECZNA GÓRKA	Zagospodarowanie działek gminnych nr 35/33 i 35/73 - Piaseczna Górka	9 366,18	9 366,18
			45 309,80	44 966,10
19	PODWOLE	Zakup działki z przeznaczeniem na plac zabaw dla dzieci i miejsc spotkań dla potrzeb mieszkańców	14 812,82	14 812,82
			14 812,82	14 812,82
20	RADOMICE I	Festyn rodzinny	1 000,00	995,31
	RADOMICE I	Warsztaty kulinarne	1 000,00	1 000,00
	RADOMICE I	Budowa altany - Radomice I	25 590,92	25 500,00
	RADOMICE I	Pielęgnacja zieleni	1 000,00	500,00
			28 590,92	27 995,31
21	RADOMICE II	Utrzymanie zieleni, koszenie placu zabaw - umowa zlecenie	1 500,00	1 449,50
	RADOMICE II	Festyn rekreacyjno-sportowy	1 000,00	999,96
	RADOMICE II	Zakup sprzętu muzycznego /statyw, mikrofon, głośniki/	4 000,00	4 000,00
	RADOMICE II	Renowacja ciągnika do zieleni i odśnieżania	500,00	500,00
	RADOMICE II	Projekt i budowa oświetlenia przy ul. Stok i ul. Stara Wieś - Radomice II	10 000,00	10 000,00
	RADOMICE II	Doposażenie świetlicy (warnik, stoliki, namiot)	4 000,00	0,00
	RADOMICE II	Zakup lustra drogowego	1 000,00	0,00
	RADOMICE II	Wyrównanie drogi kamieniem ul. Dąbrówka i ul. Antoniego - Radomice II	3 486,77	3 486,77
			25 486,77	20 436,23
22	WOLA MORAWICKA	Budowa altany - Wola Morawicka	39 458,90	39 464,10
	WOLA MORAWICKA	Budowa oświetlenia placu zabaw od ul. Wapiennej - Wola Morawicka	6 000,00	6 000,00
	WOLA MORAWICKA	Utrzymanie porządku na placu zabaw przy szkole oraz na ul. Wapiennej - Wola Morawicka	5 000,00	5 000,00
	WOLA MORAWICKA	Zakup urządzeń na plac zabaw przy ul. Wapiennej - Wola Morawicka	4 000,00	3 680,00
			54 458,90	54 144,10
23	ZABORZE	Projekt oświetlenia ulicznego przy ul. Dworcowej - Zaborze	11 000,00	8 610,00
	ZABORZE	Realizacja projektu oświetlenia przy ul. Kamiennej - Zaborze	10 000,00	10 000,00
	ZABORZE	Utrzymanie terenów zielonych w miejscowości Zaborze	2 778,80	2 770,40
	ZABORZE	Festyn	1 000,00	998,93

			24 778,80	22 379,33
24	ZBRZA	Wykonanie projektu drogi ul. Północna - Zbrza	6 000,00	6 000,00
	ZBRZA	Koszenie placu przy strażnicy	1 000,00	377,82
	ZBRZA	Festyn	1 000,00	1 000,00
	ZBRZA	Wykonanie oświetlenia przy zbiorniku wodnym-Zbrza	11 000,00	11 000,00
	ZBRZA	Doposażenie samochodu strażackiego	5 165,47	5 165,47
	ZBRZA	Monitoring i oświetlenie placu zabaw i strażnicy - Zbrza	9 000,00	8 997,45
			33 165,47	32 540,74
			816	766
		RAZEM Fundusz Sołecki	338,93	644,81



EDUKACJA

W roku 2022 Miasto i Gmina Morawica była organem prowadzącym dla:

- **Zespołu Placówek Oświatowych w Morawicy**, w skład którego wchodziła Szkoła Podstawowa im. Kornela Makuszyńskiego oraz Przedszkole Samorządowe,
- **Szkoły Podstawowej im. ks. Piotra Ściegiennego w Bilczy**,
- **Szkoły Podstawowej im. Jana Pawła II w Brzezinach**,
- **Szkoły Podstawowej w Obicach**,
- **Szkoły Podstawowej im. Jakuba Szelesta w Dębskiej Woli oraz punktu przedszkolnego.**

Ponadto na terenie Miasta i Gminy Morawica w roku 2022 funkcjonowały szkoły oraz przedszkola i inne formy wychowania przedszkolnego prowadzone przez osoby prawne inne niż j.s.t. - Organizacje pozarządowe co przedstawia tabela Nr 1.

Tabela Nr 1. Szkoły i inne formy wychowania przedszkolnego prowadzone w roku 2022 przez osoby prawne inne niż j.s.t – organizacje pozarządowe

Lp.	Nazwa placówki	Organ prowadzący
1.	Publiczna Szkoła Podstawowa w Woli Morawickiej wraz z Punktem Przedszkolnym	Stowarzyszenie Wola Morawicka
2.	Publiczna Szkoła Podstawowa w Lisowie wraz z Punktem Przedszkolnym	Stowarzyszenie Ekorozwoju Lisowa i Zaborza
3.	Publiczna Szkoła Podstawowa w Radomicach wraz z Punktem Przedszkolnym	Towarzystwo Ekorozwoju Radomic
4.	Zespół Szkolno-Przedszkolny w Chmielowicach	Towarzystwo Przyjaciół Chmielowic
5.	Zespół Szkolno-Przedszkolny w Nidzie	Towarzystwo Przyjaciół Nidy
6.	Punkt Przedszkolny w Bilczy	Fundacja działająca na rzecz miejscowej społeczności Bilczy "Kazimierz"
7.	Przedszkole w Bilczy	Fundacja działająca na rzecz miejscowej społeczności Bilczy "Kazimierz"
8.	Punkt Przedszkolny w Brzezinach	Stowarzyszenie Przyjaciół Brzezin
9.	Przedszkole w Brzezinach	Stowarzyszenie Przyjaciół Brzezin

W miejscowości Bilcza działa także Niepubliczne Przedszkole „Szalony Brzdąc” prowadzone przez osobę fizyczną p. Agatę Dudę.

Tabela Nr 2 Stan organizacji zespołów i szkół podstawowych w roku 2022

Lp.	Wyszczególnienie	Stan na dzień 30.09.2021 r.		Stan na dzień 30.09.2022 r.	
		Liczba oddziałów	Liczba uczniów	Liczba oddziałów	Liczba uczniów
1	Zespół Placówek Oświatowych w Morawicy	21	420	19	401
2	Szkoła Podstawowa w Bilczy	25	557	26	588
3	Szkoła Podstawowa w Obicach z oddziałami przedszkolnymi	10	139	10	139
4	Szkoła Podstawowa w Brzezinach	12	257	12	250
5	Szkoła Podstawowa w Dębskiej Woli z oddziałami przedszkolnymi	10	172	10	180
RAZEM		78	1545	77	1558
6	Publiczna Szkoła Podstawowa w Lisowie z oddziałami przedszkolnymi	9	57	8	57
7	Publiczna Szkoła Podstawowa w Woli Morawickiej z oddziałami przedszkolnymi	12	153	12	163
8	Publiczna Szkoła Podstawowa w Radomicach z oddziałami przedszkolnymi	4	26	4	22
9	Zespół Szkolno-Przedszkolny w Chmielowicach z oddziałami przedszkolnymi	2	15	1	12
10	Zespół Szkolno-Przedszkolny w Nidzie z oddziałami przedszkolnymi	1	11	2	18
RAZEM		28	262	27	272
OGÓŁEM		106	1807	104	1830

Tabela Nr 3 Stan organizacji przedszkoli i innych form wychowania przedszkolnego w roku 2022

Lp.	Wyszczególnienie	Stan na 30.09.2021 r.	Stan na 30.09.2022 r.
		Liczba uczniów	Liczba uczniów
1.	Zespół Placówek Oświatowych w Morawicy – Przedszkole Samorządowe w Morawicy	160	177
2.	Niepubliczne Przedszkole „Szalony Brzdąc” w Bilczy	43	47
3.	Przedszkole Akademia Przedszkolaka w Brzezinach	107	111
4.	Kolorowe Przedszkole w Bilczy	216	216
Razem		526	551
1.	Punkt Przedszkolny w Nidzie	13	9
2.	Punkt Przedszkolny w Lisowie	18	11
3.	Punkt Przedszkolny w Radomicach	11	13
Razem		42	33
Ogółem		568	584

Na terenie gminy Morawica znajdują się ponadto punkty przedszkolne w Brzezinach, Bilczy, Dębskiej Woli, Chmielowicach oraz Woli Morawickiej. Jednak w latach 2021 i 2022 rekrutacja do nich nie była prowadzona.

Ponadto na terenie gminy funkcjonują dwa samorządowe żłobki. Placówki w Bilczy i Morawicy dysponują łącznie 124 miejscami.

Stan techniczny i funkcjonalność budynków oświatowych należy uznać za bardzo dobry, co jest rezultatem stałych i znaczących nakładów finansowych czynionych od kilku lat na poprawę bazy lokalowej.

W 2022 roku zostały w poszczególnych placówkach zostały przeprowadzone następujące prace:

1) Zespół Placówek Oświatowych w Morawicy

Termomodernizacja budynku szkoły i domu nauczyciela - Miasto i Gmina Morawica 7 lutego 2021 roku zawarło umowę na wykonanie zadania pn.: „Termomodernizacja budynku Zespołu Placówek Oświatowych w Morawicy”.

Umowa na wykonanie prac opiewała na kwotę 3 079 529,38 zł. Gmina Morawica na realizację zadania pozyskała środki z Regionalnego Programu Operacyjnego Województwa Świętokrzyskiego na lata 2014-2020 w ramach Zintegrowanych Inwestycji Terytorialnych. Wartość dofinansowania wynosi ze środków Unii Europejskiej 1 603 737,11 zł, natomiast ze środków budżetu państwa dodatkowe 211 097,07 zł. Pozostałe środki czyli 1 264 695,20 zł to wkład własny gminy.

Kompleksowa termomodernizacja budynku Szkoły Podstawowej w Morawicy wraz z tzw. domem nauczyciela i salą gimnastyczną obejmowała docieplenie tych budynków, wykonanie nowej elewacji, przebudowę instalacji elektrycznych, wymianę okien, opomiarowanie wewnętrznych instalacji C.O. oraz montaż instalacji fotowoltaicznych o łącznej mocy 21,2 kW. Celem realizacji projektu jest poprawa efektywności wykorzystania energii w budynkach użyteczności publicznej co pozwala na zmniejszenie kosztów ogrzewania jak również np. oświetlenia pomieszczeń. Zakończenie inwestycji przewidziano na 2023 rok.

2) Szkoła Podstawowa w Bilczy

1. Malowanie piwnicy i sali nr 19,
2. Malowanie i wymiana podłóg w gabinecie dyrektora, pokoju pedagoga szkolnego, łazienkach szkolnych.

3) Szkoła Podstawowa w Brzezinach

1. Regulacja drzwi w budynku szkolnym,
2. Malowanie gabinetu stomatologicznego,
3. Uszczelnienie dachu na wiatrołapie szkoły i usunięcie pęknięć tynku w budynku szkoły.

4) Szkoła Podstawowa w Dębskiej Woli

1. Naprawa kostki brukowej na chodnikach szkolnych oraz obok altanki,
2. Malowanie trzech sal lekcyjnych, malowanie korytarza,
3. Bieżące drobne naprawy mebli- krzesła, stoliki, szafy, zamki w drzwiach itp.,
4. Bieżące naprawy elektryki i hydrauliki (żarówki, baterie).

5) Szkoła Podstawowa w Obicach

Remont sali do wydawania posiłków oraz wymiana płytek w sali lekcyjnej.

6) Publiczna Szkoła Podstawowa w Radomicach

Odnowiony został plac zabaw przy szkole, naprawiono zniszczone urządzenia oraz pomalowano.

7) Zespół Szkolno-Przedszkolny w Nidzie

1. W budynku została pomalowana sala przedszkolna,
2. Wstawiono okno i drzwi, które służą jako wyjście ewakuacyjne.

8) Zespół Szkolno-Przedszkolny w Chmielowicach

1. Termomodernizacja budynku szkoły (fotowoltaika, rekuperacja, docieplenie budynku na zewnątrz oraz nowa elewacja),
2. Wymiana przewodów elektrycznych, oświetlenia,
3. Malowanie pomieszczeń szkolnych,
4. Założenie monitoringu.

WYNIKU UCZNIÓW Z EGZAMINÓW ZEWNĘTRZNYCH

Egzamin ósmoklasisty został przeprowadzony w dniach od 24 do 26 maja 2022 r. Uczniowie, którzy z przyczyn losowych lub zdrowotnych nie przystąpili do niego w powyższym terminie, napisali egzamin 13, 14 i 15 czerwca 2022 r.

Informacje ogólne o egzaminie ósmoklasisty:

1. Egzamin ósmoklasisty sprawdza wiadomości i umiejętności określone w podstawie programowej kształcenia ogólnego dla szkoły podstawowej.
2. Egzamin jest przeprowadzany w formie pisemnej przez trzy kolejne dni.
3. Uczeń w klasie ósmej przystępuje do egzaminu z trzech przedmiotów:
 - a) z języka polskiego,
 - b) z matematyki,
 - c) z języka obcego nowożytnego.
4. Egzamin jest obowiązkowy dla uczniów klas VIII szkoły podstawowej.
5. Egzamin nie ma progu zdawalności.

Tabela Nr 5. Wyniki % szkół z egzaminu ósmoklasisty w roku 2022

Lp.	Nazwa placówki	Język polski		Matematyka		Język angielski		Język niemiecki	
		Liczba zdających	Średni wynik szkoły %	Liczba zdających	Średni wynik szkoły %	Liczba zdających	Średni wynik szkoły %	Liczba zdających	Średni wynik szkoły %
1.	SZKOŁA PODSTAWOWA W MORAWICY	85	62	85	67	85	72	-	-
2.	SZKOŁA PODSTAWOWA W BILCZY	67	63	67	72	66	81	1	*
3.	SZKOŁA PODSTAWOWA W BRZEZINACH	43	63	43	66	43	69	-	-
4.	SZKOŁA PODSTAWOWA W DĘBSKIEJ WOLI	15	70	15	49	15	69	-	-
5.	SZKOŁA PODSTAWOWA W OBICACH	13	53	13	45	13	67	-	-
6.	PUBLICZNA SZKOŁA PODSTAWOWA W WOLI MORAWICKIEJ	19	52	19	47	19	57	-	-
7.	PUBLICZNA SZKOŁA PODSTAWOWA W LISOWIE	9	55	9	46	9	45	-	-
RAZEM		251		251		250		1	

*brak danych - z uwagi na niską liczbę zdających uczniów danych nie wykazano.

**wynik procentowy określa odsetek punktów (zaokrąglony do liczby całkowitej), które zdający zdobyli za rozwiązanie zadań z danego zakresu/poziomu (maksymalnie 100% punktów).

Tabela 6. Średnie % wyniki z egzaminu ósmoklasisty w roku 2022 w podziale na gminę, powiat, województwo i kraj.

	Język polski	Matematyka	Język angielski
Miasto i Gmina Morawica	62	64	71
Powiat	59	59	64
Województwo	59	57	65
Kraj	60	57	67

Wykres Nr 1. Średnie % wyniki szkół z egzaminu ósmoklasisty w roku 2022.

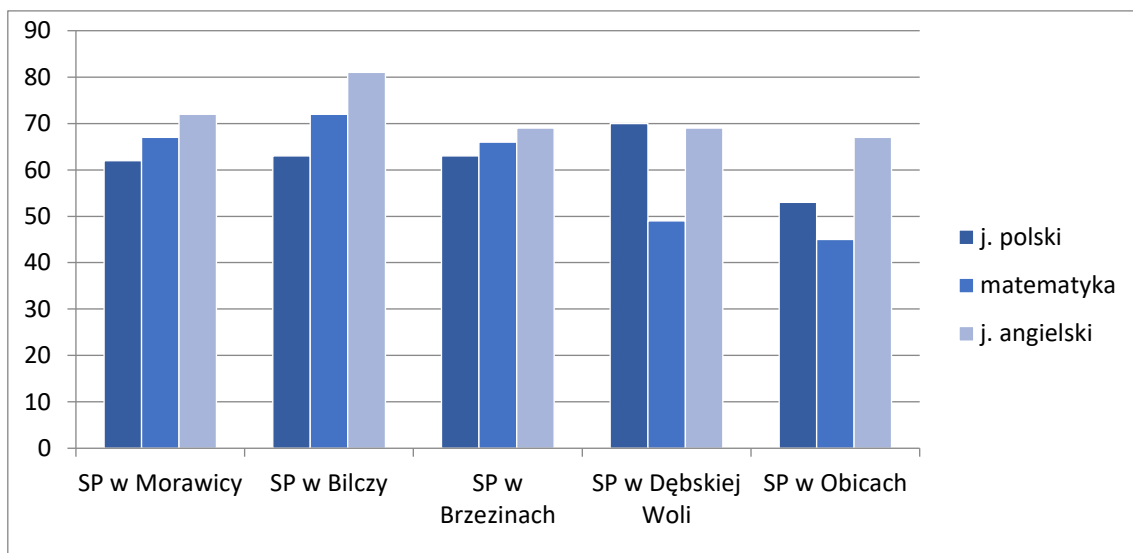

- na wykresie nie wykazano wyników PSP w Lisowie i PSP w Woli Morawickiej z powodu braku danych co spowodowane jest niską liczbą zdających uczniów.

Wykres Nr 2. Średnie % wyniki z egzaminu ósmoklasisty w roku 2022 w podziale na gminę, powiat, województwo i kraj

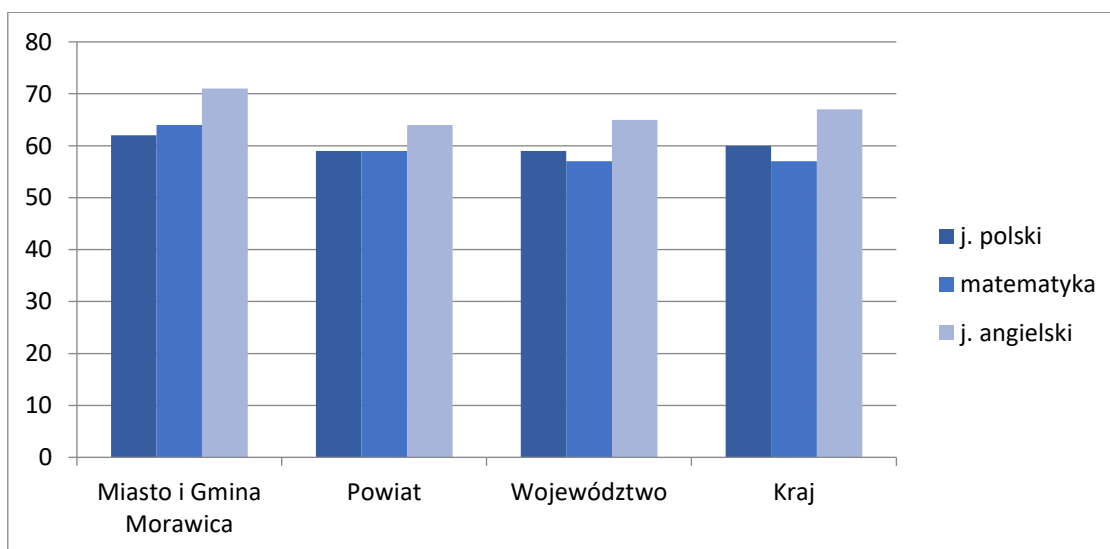



Kadra i system doskonalenia zawodowego

Stan zatrudnienia w placówkach oświatowych obrazują poniższe tabele

Tabela Nr 7. Zatrudnienie w placówkach oświatowych w roku 2022 prowadzonych przez j.s.t.

Nazwa szkoły/placówki	Zatrudnienie wg stanu na 30.09.2021 r.		w tym:				Zatrudnienie wg stanu na 30.09.2022 r.		w tym:			
	etaty	osoby	nauczyciele		pozostali pracownicy		etaty	osoby	nauczyciele		pozostali pracownicy	
			etaty	osoby	etaty	osoby			etaty	osoby	etaty	osoby
ZPO w Morawicy	69,79	73	48,79	51	21	22	68,63	72	46,63	49	22	23
SP w Bilczy	55,34	57	43,34	44	12	13	59	60	45	46	14	14
SP w Brzezinach	28,82	32	21,32	23	7,5	9	30,78	33	22,28	23	8,5	10
SP w Obicach	21,10	25	16,85	20	4,25	5	20,76	25	16,51	20	4,25	5
SP w Dębskiej Woli PP w Dębskiej Woli	24,45	27	19,95	22	4,5	5	24,24	28	20,74	24	3,5	4
RAZEM	199,5	214	150,25	160	49,25	54	203,41	218	151,16	162	52,25	56

Tabela Nr 8. Zatrudnienie nauczycieli w szkołach podstawowych oraz w innych formach wychowania przedszkolnego w roku 2022 prowadzonych przez osoby prawne inne niż j.s.t. – organizacje pozarządowe

Nazwa szkoły/placówki	Zatrudnienie wg stanu na 30.09.2021 r.		Zatrudnienie wg stanu na 30.09.2022 r.	
	etaty	osoby	etaty	osoby
PSP w Lisowie	8,42	18	10,3	20
PSP w Woli Morawickiej	17,8	28	17,03	28
ZS-P w Chmielowicach	1,92	6	1,96	6
ZS-P w Nidzie	1,63	5	1,75	7
PSP w Radomicach	2,76	6	3,12	5
Razem	32,53	63	34,16	66

PP w Bilczy	0	0	0	0
Kolorowe Przedszkole w Bilczy	15,0	15	14,64	16
PP w Nidzie	0	0	0,75	2
PP w Brzezinach	0	0	0	0
Akademia Przedszkolaka w Brzezinach	6,5	7	6,75	8
PP w Radomicach	1,88	5	1,22	4
PP w Chmielowicach	0	0	0	0
PP w Lisowie	2	4	1,5	2
Razem	25,38	31	24,86	32
Ogółem	57,91	94	59,02	98

Tabela Nr 9. Stopnie awansu zawodowego nauczycieli w roku 2022, stan na dzień 01.09.2022 roku

Szkoły	Stopień awansu zawodowego nauczycieli					
	N-le początkujący	Kontraktowy	Mianowany	Dyplomowany	Bez stopnia	Razem
ZPO w Morawicy	2	9	5	33	-	49
SP w Bilczy	3	4	8	31	-	46
SP w Brzezinach	1	4	1	17	-	23
SP w Obicach	1	5	2	12	-	20
SP w Dębskiej Woli	1	7	4	12	-	24
ZS-P w Nidzie	1	1	-	1	4	7
ZS-P w Chmielowicach	1	2	2	-	1	6
PSP w Radomicach	1	1	2	1	-	5
PSP w Woli Morawickiej	5	10	9	4	-	28
PSP w Lisowie	1	4	9	3	3	20
Razem	17	47	42	114	8	228
Przedszkola/Punkty Przedszkolne	N-1 początkujący	Kontraktowy	Mianowany	Dyplomowany	Bez stopnia	Razem

Akademia Przedszkolaka w Brzezinach	0	6	1	1	0	8
Kolorowe Przedszkole w Bilczy	-	10	1	1	4	16
PP w Radomicach	2	0	1	1	-	4
PP w Chmielowicach	-	-	-	-	-	-
PP w Lisowie	-	-	1	-	1	2
PP w Nidzie	-	1	-	-	1	2
Razem	2	17	4	3	6	32
Ogółem	19	64	46	117	14	260

Dla zabezpieczenia odpowiedniego poziomu nauczania w roku 2022, zgodnie z wymogami prawa i potrzebami, poczyniono nakłady w zakresie doskonalenia zawodowego nauczycieli.

Nakłady na kształcenie i doskonalenie zawodowe w roku 2022 przedstawia tabela nr 10.

Tabela Nr 10. Kształcenie i doskonalenie nauczycieli (w zł).

Lp.	Nazwa szkoły/placówki	Plan na rok 2022	Wykonanie w roku 2022
1.	ZPO w Morawicy	24.000 zł	8.926,65
2.	SP w Bilczy	24.521 zł	23.489
3.	SP w Brzezinach	10.700 zł	2.345,92
4.	SP w Obicach	8.567 zł	3.500
5.	SP w Dębskiej Woli	10.350 zł	10.305,19
Razem		78.138 zł	48.566,76



Realizacja zadań oświatowych Miasta i Gminy Morawica w 2022 roku

1. Dowóz uczniów do szkół

Zgodnie z art. 32 ustawy prawo oświatowe obowiązkiem gminy było zapewnienie dzieciom sześciolatni dowozu do najbliższego publicznego przedszkola, oddziału przedszkolnego w szkole podstawowej lub publicznej innej formy wychowania przedszkolnego, jeżeli droga przekracza 3 km. Natomiast art. 39 ustawy prawo oświatowe wskazuje zapewnienie dowozu uczniów kl. I-IV szkół podstawowych, jeżeli droga dziecka z domu do szkoły przekracza 3 km. W przypadku uczniów klas V-VIII szkół podstawowych bezpłatny dowóz przysługiwał powyżej 4 km.

Realizując obowiązki określone w art. 39 ustawy o systemie oświaty dowożono oraz refundowano rodzicom wydatki związane z dowożeniem do szkół uczniów niepełnosprawnych.

Tabela Nr 11. Dowóz uczniów do placówek oświatowych prowadzonych przez Miasto i Gminę Morawica w roku 2022

Lp.	Nazwa placówki oświatowej	Ilość uczniów dowożonych do szkół przez Miasto i Gminę Morawica I-VIII.2022	Ilość uczniów dowożonych do szkół przez Miasto i Gminę Morawica IX-XII.2022
1	Zespół Placówek Oświatowych w Morawicy	124	133
2	Szkoła Podstawowa w Bilczy	132	141
3	Szkoła Podstawowa w Brzezinach	70	122
4	Szkoła Podstawowa w Obicach	66	77
5	Szkoła Podstawowa w Dębskiej Woli	122	122
Razem		514	595
6	Dowóz uczniów niepełnosprawnych do szkół organizowany przez Miasto i Gminę Morawica	12	12
7	Zwrot kosztów dowozu do szkoły/placówki ucznia niepełnosprawnego	22	24

Łącznie na dowóz dzieci do szkół i ośrodków w roku 2022 wydatkowano 901.246,34 zł.

2. Stypendia i zasiłki szkolne

Stypendium szkolne i zasiłek szkolny przyznawany był na podstawie art. 90d, art. 90m, art. 90n, art. 90p ust. 1 ustawy z dnia 7 września 1991 r. o systemie oświaty (t. j. Dz. U. z 2021 r. poz. 1915 ze zm.), art. 104 § 1, art. 107 ustawy z dnia 14 czerwca 1960 r. Kodeks postępowania administracyjnego (t. j. Dz. U. z 2021 r., poz. 735 ze zm.), art. 26 ust. 1 ustawy z dnia 8 marca 1990 roku o samorządzie gminnym (t. j. Dz. U. z 2021 r., poz. 1372 oraz z 2022 r. poz. 559), Uchwały Nr XIX/245/16 Rady Gminy Morawica z dnia 27 lipca 2016 r. (Dz. Urz. Woj. Św. poz. 2451 z 2016 r.). Kryterium dochodowe uprawniające do przyznania stypendium szkolnego obowiązujące od 1 stycznia 2022 r. wynosiło **600,00 zł** zgodnie z Rozporządzeniem Rady Ministrów z dnia 14 lipca 2021 r. w sprawie zweryfikowanych kryteriów dochodowych oraz kwot świadczeń pieniężnych z pomocy społecznej (Dz. U. z 2021 r. poz. 1296).

Na powyższe zadanie otrzymano i wydatkowano dotację z budżetu Wojewody w roku 2022 w kwocie: **87.053,44 zł**. Dotacja otrzymana od Wojewody przyznawana jest w dwóch transzach na okres od stycznia do czerwca oraz od września do grudnia danego roku budżetowego. Natomiast stypendium szkolne przyznawane jest na dany rok szkolny, w związku z czym środki na ten cel pochodzą z dotacji przypadających na dwa kolejne lata budżetowe.

Całkowity koszt dofinansowania zadania własnego gminy związanego z udzieleniem pomocy materialnej dla uczniów ze środków budżetu państwa nie może stanowić więcej niż 80%. W związku z powyższym 20% środków finansuje gmina. W 2022 r. Miasto i Gmina Morawica wydatkowała z budżetu na dofinansowanie stypendiów szkolnych dla uczniów środki własne w wysokości **21.763,36 zł**.

W roku 2022 na stypendia i zasiłki przeznaczono łącznie **108.816,80 zł**.

Na wypłatę stypendium szkolnego dla ucznia, o którym mowa w art. 53 ust.1 Ustawy z dnia 12 marca 2022 r. o pomocy obywatelom Ukrainy w związku z konfliktem zbrojnym na terytorium tego państwa (Dz.U. 2022 poz. 583 z późn. zm.) w ramach Funduszu Pomocy (o którym mowa w art. 14 i art. 17 ww. ustawy) przeznaczono **992,00 zł**.

3. Wyposażenie szkół w podręczniki edukacyjne i materiały ćwiczeniowe

Na podstawie ustawy o finansowaniu zadań oświatowych z dnia 27 października 2017 r. (Dz.U. z 2021 r. poz. 1930 ze zm.) oraz w związku z rozporządzeniem Ministra Edukacji Narodowej z dnia 25 marca 2022 roku w sprawie udzielania dotacji celowej na wyposażenie szkół w podręczniki, materiały edukacyjne i materiały ćwiczeniowe w 2022 r. (Dz. U. z 2022 r, poz. 716 ze zm.) uczniowie szkół podstawowych mają prawo do bezpłatnego dostępu do podręczników, materiałów edukacyjnych lub materiałów ćwiczeniowych, przeznaczonych do obowiązkowych zajęć edukacyjnych z zakresu kształcenia ogólnego, określonych w ramowych planach nauczania ustalonych dla tych szkół.

Szkoły podstawowe zapewnią uczniom materiały edukacyjne z zakresu edukacji polonistycznej, matematycznej, przyrodniczej i społecznej, a także podręczniki i ćwiczenia do nauki języka obcego.

Kwoty dotacji na podręczniki dla poszczególnych klas przedstawiają się następująco:

- Klasy I-III – 90,00 zł
- Klasy IV – 168,00 zł
- Klasy V, VI – 216,00 zł
- Klasy VII, VIII – 300,00 zł

Kwoty dotacji na ćwiczenia:

- Klasy I-III – 50,00 zł
- Klasy VI-VIII – 25,00 zł

Zgodnie z rozporządzeniem Ministra Edukacji Narodowej z 20 marca 2018 roku w sprawie wysokości wskaźników zwiększających kwoty dotacji celowej na wyposażenie szkół podstawowych w podręczniki, materiały edukacyjne i materiały ćwiczeniowe dla uczniów niepełnosprawnych (Dz. U. z 2018 r. poz. 611) szkoły mogą ubiegać się o większe stawki dotacji na podręczniki i inne materiały edukacyjne dla uczniów niepełnosprawnych. Podstawą do wyliczania dofinansowania są kwoty dla dzieci zdrowych, powiększone o specjalne wskaźniki. Na ten cel w roku 2022 Miasto i Gmina Morawica otrzymała dotację w wysokości **146.090,31 zł**.

4.Laboratoria przyszłości

Laboratoria przyszłości to nowa inicjatywa, której celem jest rozwijanie kompetencji kreatywnych i technicznych wśród uczniów. Program zakłada doposażenie szkół podstawowych i ogólnokształcących szkół artystycznych, prowadzonych przez jednostki samorządowe, w nowoczesne narzędzia i pomoce dydaktyczne, potrzebne w kształtowaniu i rozwijaniu zdolności manualnych i technicznych, a także samodzielnego i krytycznego myślenia. Główny nacisk położony jest tu na rozwój kompetencji w szeroko rozumianej tematyce STEAM (nauka, technika, inżynieria, sztuka, matematyka). W ramach Laboratoriów Przyszłości w 2021 roku gmina otrzymała od państwa wsparcie finansowe w wysokości 459.800,00 zł dla szkół podstawowych, dla których jest organem prowadzącym. Środki te zostały przyznane i rozdysponowane przez MEiN w sposób proporcjonalny w stosunku do liczby uczniów w poszczególnych szkołach. Placówki miały czas na wydatkowanie środków finansowych do końca 2022 r. W roku 2021 r. zostało wydane 295.494,43 zł, a w roku 2022 r. pozostałe 164.305,57 zł. Wśród zakupionego przez szkoły sprzętu jest m.in. wirtualne Laboratorium Empiriusz, które wprowadza uczniów w świat geometrii przestrzennej oraz chemii. Uczeń, wkładając gogle widzi trójwymiarowe modele figur przestrzennych. Przy użyciu kontrolerów może poznać ich budowę, czy rozłożyć na siatki, dzięki czemu łatwo przyswaja wiedzę. Na lekcji chemii przeprowadza zgodnie z instrukcją wybrane doświadczenia: porusza się po realistycznie wyglądającej pracowni, sięga po probówki i odczynniki, obserwuje reakcje, wyciąga z nich wnioski i efektywnie uczy się poprzez wirtualne doświadczenie. Przy użyciu w/w sprzętu inni uczniowie mogli na chwilę przenieść się do Egiptu, na Malediwy czy na Kubę, aby ponurkować z rekinami, zobaczyć piękne rafy koralowe i przypomnieć sobie wiadomości poznane na lekcjach biologii o parzydełkowcach. W pracowni kuchennej wyposażonej w niezbędny sprzęt uczniowie mają stworzoną możliwość nauki gotowania, przyrządzania potraw oraz doskonalenia umiejętności planowania pełnowartościowych posiłków. W jednej ze szkół zakupiona stacja

meteorologiczna pozwala uczniom na analizę składników pogody. Porównują oni pomiary temperatury ze stacji z tymi z termometrów domowych. Stacja pozwala na odczyt pomiaru temperatury i wilgotności powietrza, a także ciśnienia i kierunku wiatru. Dzięki zakupionemu cyfrowemu aparatowi fotograficznemu i drukarce 3D uczniowie mogą m. in. dokumentować wydarzenia szkolne.

5. Poznaj Polskę

Program Poznaj Polskę jest wsparciem dla organów prowadzących publiczne i niepubliczne szkoły dla dzieci i młodzieży w realizacji zadań mających na celu uatrakcyjnienie procesu edukacyjnego. Przedsięwzięcie ma umożliwić poznawanie środowiska przyrodniczego, tradycji, zabytków kultury i historii oraz osiągnięć polskiej nauki. Środki finansowe, przyznawane w formie dotacji celowej, przeznaczone są na dofinansowanie wycieczek szkolnych związanych z priorytetowymi obszarami edukacyjnymi. W 2022 r. w ramach programu Miasto i Gmina Morawica pozyskało wsparcie finansowe w wysokości 103.848,00 zł, wkład finansowy to 25.962,00 zł. Całkowity koszt zadania wyniósł 129.810,00 zł. Dofinansowanie otrzymała Szkoła Podstawowa im. Jana Pawła II w Brzezinach, Szkoła Podstawowa w Obicach, Szkoła Podstawowa im. K. Makuszyńskiego w Morawicy.

6. Narodowy Program Rozwoju Czytelnictwa

Miasto i Gmina Morawica pozyskała wsparcie finansowe w ramach programu rządowego „Narodowy Program Rozwoju Czytelnictwa 2.0 na lata 2021-2025”. Celem programu jest wspieranie organów prowadzących placówki oświatowe w obszarze rozwijania zainteresowań dzieci i młodzieży przez promowanie i wspieranie rozwoju czytelnictwa. Przyznano dofinansowanie dla trzech szkół podstawowych:

- Szkoła Podstawowa im. K. Makuszyńskiego w Morawicy - kwota 12 000,00 zł
- Szkoła Podstawowa im. Jana Pawła II w Brzezinach - kwota 12 000,00 zł
- Szkoła Podstawowa im. Jakuba Szelesta w Dębskiej Woli - kwota 4 000,00 zł

Środki zostały przeznaczone na zakup nowości wydawniczych oraz elementów wyposażenia do biblioteki szkolnej oraz na realizację działań promujących czytelnictwo. Wkład Miasta i Gminy Morawica wynosi 7 000,00 zł, a całkowity koszt realizacji zadań to 35 000,00 zł.

7. Aktywna Tablica

W ramach Rządowego programu rozwijania szkolnej infrastruktury oraz kompetencji uczniów i nauczycieli w zakresie technologii informacyjno-komunikacyjnych na lata 2020-2024 „Aktywna tablica”, Miasto i Gmina Morawica pozyskała wsparcie finansowe w formie dotacji celowej z budżetu państwa w wysokości 32 000,00 zł, wkład rzeczowy w formie sprzętu komputerowego i innych urządzeń TIK to 8 000,00 zł. Całkowity koszt zadania wyniósł 40 000,00 zł. Dofinansowanie otrzymała Szkoła Podstawowa im. Jana Pawła II w Brzezinach.

8. Pomoc uczniom uchodźcom z Ukrainy w związku z konfliktem zbrojnym na terytorium Ukrainy

W związku z wybuchem w dniu 24 lutego 2022 r. wojny na Ukrainie, od marca 2022r. do szkół zlokalizowanych na terenie Miasta i Gminy Morawica zaczęły przybywać dzieci uchodźców z Ukrainy. Szkołami, które przyjęły dzieci były: Szkoła Podstawowa w Bilczy, Zespół Placówek Oświatowych w Morawicy, Szkoła Podstawowa w Dębskiej Woli, Szkoła Podstawowa w Obicach, Publiczna Szkoła Podstawowa w Woli Morawickiej, Publiczna Szkoła Podstawowa i Punkt Przedszkolny w Lisowie, Punkt Przedszkolny w Radomicach, Kolorowe Przedszkole w Bilczy. Liczba uczniów uczęszczających do placówek oświatowych na terenie gminy zmieniała się dynamicznie w czasie trwania konfliktu zbrojnego. Ilość dzieci wahała się od 35 uczniów w marcu 2022 r. do 79 uczniów w maju 2022 r. W kolejnych miesiącach 2022 r. liczba dzieci w szkołach malała. W grudniu 2022 r. było to 46 uczniów. Dyrektorzy poszczególnych placówek zapewnili uczniom możliwość korzystania z dodatkowych godzin nauki języka polskiego oraz uczestnictwo w zajęciach dydaktyczno – wyrównawczych. Uczniowie zostali objęci pomocą psychologiczno – pedagogiczną, uczestniczyli też w wycieczkach szkolnych oraz zajęciach na Krytej Pływalni Koral w Morawicy. Uczniowie mieli zapewnione przybory i obuwie szkolne, plecaki oraz podręczniki. Nauczyciele przygotowywali materiały edukacyjne, teksty i zadania - w języku polskim i ukraińskim oraz prowadzili zajęcia integracyjne. Część placówek zatrudniła osoby pochodzące z Ukrainy na stanowisku nauczyciela wspomagającego, która pomagała dzieciom w czasie zajęć lekcyjnych. Z powodu zwiększenia liczby uczniów dyrektorzy doposażyli placówki w meble, sprzęt elektroniczny (laptop, projektor multimedialny) oraz inne niezbędne materiały dydaktyczne. Najczęściej były to materiały eksploatacyjne, takie jak tonery czy papier do drukarek. Służyły one do przygotowania przez nauczycieli dodatkowych materiałów dydaktycznych, uwzględniających możliwości i potrzeby uczniów uchodźców. Dla dzieci uczestniczących w zajęciach z wychowania przedszkolnego zostały zakupione dodatkowe zabawki m.in. klocki, puzzle, gry planszowe.

Za okres od 24.02.2022 r. do końca 2022 r. Miasto i Gmina Morawica otrzymało na realizację dodatkowych zadań oświatowych dla dzieci uchodźców z Ukrainy 775 348,00 zł.



Finansowanie szkół

Miasto i Gmina Morawica na oświatę z subwencji oświatowej otrzymała środki w 2022 r. w wysokości **19 604 656,00 zł.**

Poniższe tabele przedstawiają plan i wykonanie środków finansowych poniesionych w roku 2022 na oświatę i wychowanie w poszczególnych szkołach prowadzonych przez j.s.t.

Tabela Nr 12 Zespół Placówek Oświatowych w Morawicy

			ZPO Morawica	Plan po zmianach	Wykonanie
801	Oświata i wychowanie			6 117 067,53	5 922 387,30
	80101	Szkoły podstawowe		3 145 716,38	3 144 103,40
	80104	Przedszkola		1 697 130,35	1 685 225,90
	80107	Świetlice szkolne		300 614,17	259 708,31
	80146	Dokształcanie i doskonalenie nauczycieli		24 000,00	8 926,65
	80148	Stołówki szkolne i przedszkolne		346 620,28	334 184,61
	80150	Realizacja zadań wymagających. stosowania specjalnej organizacji nauki i metod pracy dla dzieci i młodzieży w szkołach podstawowych		87 481,00	20 842,00
	80153	Zapewnienie uczniom prawa do bezpłatnego dostępu do podręczników, materiałów dydaktycznych lub materiałów ćwiczeniowych		34 159,58	34 159,58
	80195	Pozostała działalność		481 345,77	435 236,85
Razem				6 117 067,53	5 922 387,30

Tabela Nr 13 Szkoła Podstawowa w Brzezinach

			SP Brzeziny	Plan po zmianach	Wykonanie
801	Oświata i wychowanie			3 746 458,37	3 566 551,78
	80101	Szkoły podstawowe		2 907 689,34	2 833 933,41
	80107	Świetlice szkolne		164 578,48	162 443,64
	80146	Dokształcanie i doskonalenie nauczycieli		10 700,00	2 345,92
	80148	Stołówki szkolne i przedszkolne		244 718,62	237 236,16
	80150	Realizacja zadań wymagających. stosowania specjalnej organizacji nauki i metod pracy dla dzieci i młodzieży w szkołach podstawowych		398 675,00	310 690,40
	80153	Zapewnienie uczniom prawa do bezpłatnego dostępu do podręczników, materiałów edukacyjnych lub materiałów ćwiczeniowych		20 096,93	19 902,25
Razem				3 746 458,37	3 566 551,78

Tabela Nr 14 Szkoła Podstawowa w Bilczy

			SP Bilcza	Plan po zmianach	Wykonanie
801	Oświata i wychowanie			7 307 288,84	7 071 349,82
	80101	Szkoły podstawowe		5 714 365,78	5 546 007,05
	80107	Świetlice szkolne		351 957,41	343 389,89
	80146	Dokształcanie i doskonalenie nauczycieli		24 521,00	23 489,00
	80148	Stołówki szkolne i przedszkolne		395 650,73	380 772,92
	80150	Realizacja zadań wymagających. stosowania specjalnej organizacji nauki i metod pracy dla dzieci i młodzieży w szkołach podstawowych		428 058,00	384 980,23
	80153	Zapewnienie uczniom prawa do bezpłatnego dostępu do podręczników, materiałów edukacyjnych lub materiałów ćwiczeniowych		54 482,21	54 457,02
	80195	Pozostała działalność		338 253,71	338 253,71
Razem				7 307 288,84	7 071 349,82

Tabela Nr 15 Szkoła Podstawowa w Obicach

			SP Obice	Plan po zmianach	Wykonanie
801	Oświata i wychowanie			2 251 201,25	2 156 261,24
	80101	Szkoły podstawowe		1 692 841,74	1 660 746,81
	80103	Oddziały przedszkolne w szkołach podstawowych		440 306,79	407 788,13
	80107	Świetlice szkolne		31 798,32	25 261,56
	80146	Dokształcanie i doskonalenie nauczycieli		8 567,00	3 500,00
	80148	Stołówki szkolne i przedszkolne		30 000,00	21 105,00
	80150	Realizacja zadań wymagających. stosowania specjalnej organizacji nauki i metod pracy dla dzieci i młodzieży w szkołach podstawowych		25 140,00	15 313,89
	80153	Zapewnienie uczniom prawa do bezpłatnego dostępu do podręczników, materiałów edukacyjnych lub materiałów ćwiczeniowych		8 958,11	8 956,56
	80195	Pozostała działalność		13 589,29	13 589,29
Razem				2 251 201,25	2 156 261,24

Tabela Nr 16 Szkoła Podstawowa w Dębskiej Woli

			SP Dębska Wola	Plan po zmianach	Wykonanie
801	Oświata i wychowanie			2 966 842,69	2 716 065,00
	80101	Szkoły podstawowe		1 976 726,39	1 800 942,42
	80103	Oddziały przedszkolne w szkołach podstawowych		481 203,46	427 095,96
	80106	Inne formy wychowania przedszkolnego		243 000,00	242 691,12
	80107	Świetlice szkolne		19 460,92	17 746,49
	80146	Dokształcanie i doskonalenie nauczycieli		10 350,00	10 305,19
	80148	Stołówki szkolne i przedszkolne		19 800,00	12 411,00
	80150	Realizacja zadań wymagających. stosowania specjalnej organizacji nauki i metod pracy dla dzieci i młodzieży w szkołach podstawowych		126 881,00	117 359,72
	80153	Zapewnienie uczniom prawa do bezpłatnego dostępu do podręczników, materiałów edukacyjnych lub materiałów ćwiczeniowych		13 533,65	11 625,83
	80195	Pozostała działalność		75 887,27	75 887,27
Razem				2 966 842,69	2 716 065,00

W związku z art. 28 ustawy z dnia 15 września 2022 roku o szczególnych rozwiązaniach w zakresie niektórych źródeł ciepła w związku z sytuacją na rynku paliw (Dz. U. z 2022 r. poz. 1967 oraz art.65 ust.12 i 13 ustawy z dnia 31 marca 2020 r. o zmianie ustawy o szczególnych rozwiązaniach związanych z zapobieganiem, przeciwdziałaniem i zwalczaniem COVID-19, innych chorób zakaźnych oraz wywołanych nimi sytuacji kryzysowych oraz niektórych innych ustaw (Dz. U. z 2020r. poz. 568 ze zm.) Szkoła Podstawowa w Obicach otrzymała dodatek w kwocie 10.979,92 zł, natomiast Szkoła w Dębskiej Woli otrzymała dodatek 18.522,00 zł.

Szkoły otrzymały również ze środków Funduszu Pomocy na podst., art. 14 ust. 14 i 15 ustawy z dnia 12 marca 2022 r. o pomocy obywatelom Ukrainy w związku z konfliktem zbrojnym na terytorium tego państwa kwotę 711.589,00 zł. środki te zostały rozdysponowane na potrzeby Szkół Podstawowych: w Dębskiej Woli, Obicach, Bilczy i Zespołu Placówek Oświatowych w Morawicy/ujęte w tabelach). Część środków z Funduszu Pomocy zostało też przekazanych dla Stowarzyszeń prowadzących szkoły tj. Fundacji Kazimierz w Bilczy, Towarzystwu Ekorozwoju Radomic, Stowarzyszeniu Rozwoju Lisowa i Zaborza, Publicznej Szkole Podstawowej w Woli Morawickiej i w Lisowie.

Tabela Nr 18 Wydatki na tworzenie i funkcjonowanie żłobka

			Żłobek	Plan po zmianach	Wykonanie
855	Rodzina			2 662 311,59	2 547 342,43
	85516	Tworzenie i funkcjonowanie żłobków			
		Samorządowy Żłobek w Bilczy		1 461 500,00	1 441 879,66
		Samorządowy Żłobek w Morawicy		1 200 811,59	1 105 462,77
Razem				2 662 311,59	2 547 342,43

Poza środkami własnymi w 2022 roku na funkcjonowanie żłobków Miasto i Gmina Morawica otrzymała środki finansowe z następujących źródeł:

Wpłaty rodziców: Samorządowy Żłobek w Morawicy 137 136,92 zł,
 Samorządowy Żłobek w Bilczy 297 585,00 zł,

Dotacja bieżąca na realizację projektu „Samorządowy żłobek w Morawicy” dofinansowanego w ramach Regionalnego Programu Operacyjnego Województwa Świętokrzyskiego na lata 2014-2020 ze środków Europejskiego Funduszu Społecznego na bieżące funkcjonowanie Żłobka w Morawicy: 704 641,92 zł. Z czego zwrot środków związanych z realizacją Projektu po jego zakończeniu i weryfikacji – 254 443,05 zł.

Tabela Nr 19 Dotacje przekazane na funkcjonowanie przedszkoli i punktów przedszkolnych w 2022 roku

Lp.	Nazwa placówki	Ogółem za rok 2022
1.	Punkt Przedszkolny Lisów	190 899,06
2.	Punkt Przedszkolny Radomice	91 130,52
3.	Punkt Przedszkolny Nida	86 457,16
4.	Punkt Przedszkolny Chmielowice	0,00
Łącznie inna forma wychowania przedszkolnego		368 486,74
6.	Niepubliczne Przedszkole Szalony Brzdąc w Bilczy	623 834,45
7.	Niepubliczne Przedszkole w Bilczy	1 912 823,66
8.	Niepubliczne Przedszkole w Brzezinach	1 092 734,47
Łącznie przedszkola:		3 629 392,58
Ogółem wydatki na wychowanie przedszkolne:		3 997 879,32

Tabela Nr 20. Dotacje udzielone dla tzw. „małych szkół” za 2022 rok

Lp	Jednostka	liczba uczniów na 01-12-2021 r	szkoła podstawowa	liczba uczniów na 01-12-2021 r	oddział przedszkolny w szkole podstawowej	liczba uczniów	uczniowie niepełnosprawni w szkole podstawowej	liczba uczniów	uczniowie niepełnosprawni w oddziale przedszkolnym, przedszkolu lub innej formie wychowania przedszkolnego	Razem:
1.	PSP Chmielowice	3	25 895,52	12	118 348,32					144 243,84
2.	PSP Nida	5	22 344,60	13	110 857,92					133 202,52
3.	PSP Radomice	13	174 287,88	9	103 436,62			1	11 996,20	289 720,70
4.	PSP Lisów	40	557 021,96	14	125 838,72					682 860,68
5.	PSP Wola Morawicka	81	1 095 223,46	83	634 186,01	2	120 628,69	1	25 018,92	1 875 057,08
Łącznie dotacja		142	1 874 773,42	131	1 092 667,59		120 628,69	2	37 015,12	3 125 084,82

Tabela Nr 21 Małe Szkoły - dotacja na podręczniki 2022 rok oraz środki z rezerwy subwencji oświatowej

LP	Jednostka	dotacja na podręczniki	Środki na wsparcie psychologiczno-pedagogiczne	Razem:
1.	PSP Chmielowice			0,00
2.	PSP Nida	789,92		789,92
3.	PSP Radomice	1 239,88	514,00	1 753,88
4.	PSP Lisów	4 718,69	1 700,40	6 419,09
5.	PSP Wola Morawicka	8 091,59	3 448,90	11 540,49
		14 840,08	5 663,30	20 503,38

**Tabela Nr 22
Fundusz Pomocy**

			FUNDUSZ POMOCY	Wykonanie - zadania oświatowe
80195	pozostała działalność	oświata i wychowanie		711 589,00
		Szkoły Podstawowa w Bilczy		338 253,71
		Szkoły Podstawowa w Obicach		13 589,29
		Szkoły Podstawowa w Dębskiej Woli		75 887,27
		Zespół Placówek Oświatowych w Morawicy		181 626,27
		Towarzystwo Ekorozwoju Radomic		357,16
		Fundacja Kazimierz w Bilczy		5 494,69
		Publiczna Szkoła Podstawowa w Woli Morawickiej		31 789,57
		Publiczna Szkoła Podstawowa w Lisowie		64 591,04
Razem				711 589,00

W wyniku przeprowadzonej analizy w 2022 roku Miasto i Gmina Morawica poniosła wydatki na oświatę i opiekę w wysokości **39 309 633,86 zł** wraz z inwestycjami, dla porównania w roku 2021 wydatki na oświatę i opiekę wyniosły **30 625 483,15 zł** (wzrost o 8 684 150,71 zł)

Na wydatki bieżące do wyżej wymienionych zadań poniesiono środki w wysokości **34 347 297,38 zł** z czego dochody w tym subwencja i dotacje oraz środki na projekty unijne wyniosły **23 665 632,85 zł**.

Do powyższych zadań Miasto i Gmina dołożyła **10 681 664,53 zł**.

W 2021 roku same wydatki bieżące wyniosły 29 364 860,28 zł (mniej o 4 982 437,10 zł do roku 2022) z czego dochody w tym subwencja, dotacje, środki na projekty unijne oraz wpłaty rodziców ustanowiły kwotę 21 674 925,64 zł (różnica 1 990 707,21 zł)

W 2021 roku do wydatków bieżących gmina dołożyła 7 689 934,64 zł (w stosunku do roku 2022 mniej o 2 991 729,89 zł).

Tylko do zadań subwencionowanych w 2022 roku gmina dołożyła **1 617 110,33 zł**.

Jeżeli analizujemy zadania subwencionowane w 2021 roku gmina dołożyła własne środki w wysokości 1 084 217,32 zł (w 2022 roku więcej o 532 893,01 zł).

Zestawienie różnic obrazuje poniższa tabela:

LP	Rodzaj wydatków/dochodów	2021 rok	2022 rok	Różnica:
1.	wszystkie wydatki na oświatę i opiekę	30 625 483,15	39 309 633,86	8 684 150,71
2.	wydatki bieżące	29 364 860,28	34 347 297,38	4 982 437,10
3.	dochody na pokrycie wydatków bieżących	21 674 925,64	23 665 632,85	1 990 707,21
4.	środki własne, które gmina dołożyła do wydatków bieżących	7 689 934,64	10 681 664,53	2 991 729,89
5.	środki własne, które gmina dołożyła tylko do zadań subwencionowanych	1 084 217,32	1 617 110,33	532 893,01



GOSPODARKA NIERUCHOMOŚCIAMI

Obrót nieruchomościami gminnymi regulują przepisy zawarte w ustawie o gospodarce nieruchomościami i Kodeksie Cywilnym. Grunty będące własnością gminy mogą być przedmiotem sprzedaży, zamiany, zrzeczenia się, oddania w użytkowanie wieczyste, użytkowanie, trwały zarząd, dzierżawę lub najem.

Powierzchnia gruntów stanowiących własność Miasta i Gminy Morawica stanowi łącznie obszar **462,6595 ha**, w tym:

- gruntów oddanych w użytkowanie wieczyste – **9,1582 ha**,
- oddanych w dzierżawę – **8,1887 ha**,
- oddanych w użyczenie – **44,9940 ha**,
- trwały zarząd – **5,0143 ha**,
- grunty pod publicznymi oraz wewnętrznymi drogami gminnymi – **299,7274 ha**
- grunty pozostałe – **95,0271 ha**

Stan mienia (nieruchomości gruntowych) Miasta i Gminy Morawica w poszczególnych obrębach przedstawia tabela nr 1.

Tabela nr 1 Zestawienie stanu mienia gminy na dzień 31.12.2022 r.

L/p	Miejscowość	Powierzchnia (ha)						
		Ogółem (ha)	Użytkowanie wieczyste	Trwały zarząd	Użyczenie	Wydzierżawienie	grunty pod drogami	grunty pozostałe (w tym władanie)
1.	2.	3.	4.	5.	6.	7.	8.	9.
1.	Bieleckie Młyny	19,3161			1,8732	0,0894	9,6312	7,7223
2.	Bilcza	74,9168		0,4105	0,2389	0,4561	55,4560	18,3553
3.	Brudzów	17,6450		0,4600	0,2800	0,1259	14,2403	2,5388
4.	Brzeziny	43,7675		0,7200	2,9700	2,5387	31,9704	5,5684
5.	Chałupki	9,0218				0,0869	5,8244	3,1105
6.	Chmielowice	10,0909			2,1010	0,0100	6,6138	1,3661
7.	Dębska Wola	64,3720	0,3600	2,0700	11,3790	0,3492	28,7972	21,4166
8.	Drochów Dolny	6,1692				0,0029	2,7600	3,4063

9.	Drochów Górny	4,8864				0,0059	4,8800	0,0005
10.	Dyminy	10,2972				0,0501	9,6889	0,5582
11.	Kawczyn	5,1466					5,1466	0,0000
12.	Kuby Młyny	5,1932					5,1932	0,0000
13.	Lisów	16,8910			1,7767	0,0548	14,5757	0,4838
14.	Łabędziów	16,0969			7,8950		7,9504	0,2515
15.	Morawica	41,2251	5,2483	0,7638	11,4558	4,2049	14,3645	5,1878
16.	Nida	14,0374			1,2400	0,0316	10,7591	2,0067
17.	Obice	20,2553		0,5900	0,0500	0,0528	14,6548	4,9077
18.	Podwole	2,8300					2,5300	0,3000
19.	Radomice	18,0326			0,7800	0,0583	11,9018	5,2925
20.	Wola Morawicka	34,6396	3,5099		1,7562	0,0070	23,5693	5,7972
21.	Zaborze	10,1564				0,0027	9,7020	0,4517
22.	Zbrza	17,0989	0,0400		1,1982	0,0615	9,4940	6,3052
23.	Kowala	0,0238					0,0238	0,0000
	Razem:	462,1097	9,1582	5,0143	44,9940	8,1887	299,7274	95,0271

W okresie od 01.01.2022 r. do 31.12.2022 r. w wyniku przeprowadzenia pisemnych przetargów pisemnych nieograniczonych sprzedano niżej wymienione nieruchomości gruntowe:

- obręb Bieleckie Młyny dz. 35/69 o pow. 0,0306 ha, położona na terenach zabudowy mieszkaniowej jednorodzinnej – za cenę **15 600,00 zł** + podatek Vat w wysokości ustawowej,
- obręb Bieleckie Młyny dz. 43/42 o pow. 0,1403 ha, położona na terenach zabudowy mieszkaniowej jednorodzinnej – za cenę **186 851,00 zł** + podatek Vat w wysokości ustawowej,
- obręb Bieleckie Młyny dz. 43/19 o pow. 0,0999 ha, położona na terenach zabudowy mieszkaniowej jednorodzinnej – za cenę **145 100,00 zł** + podatek Vat w wysokości ustawowej,
- obręb Bieleckie Młyny dz. 43/35 o pow. 0,1307 ha, położona na terenach zabudowy mieszkaniowej jednorodzinnej – za cenę **216 100,00 zł** + podatek Vat w wysokości ustawowej,
- obręb Bieleckie Młyny dz. 43/34 o pow. 0,1303 ha, położona na terenach zabudowy mieszkaniowej jednorodzinnej – za cenę **215 199,00 zł** + podatek Vat w wysokości ustawowej,
- obręb Bieleckie Młyny dz. 43/36 o pow. 0,1304 ha położona na terenach zabudowy mieszkaniowej jednorodzinnej – za cenę **216 464,00 zł** + podatek Vat w wysokości ustawowej,
- obręb Bieleckie Młyny dz. 43/41 o pow. 0,1404 ha, położona na terenach zabudowy mieszkaniowej jednorodzinnej – za cenę **196 600,00 zł** + podatek Vat w wysokości ustawowej,
- obręb Dębska Wola dz. 4/60 o pow. 2,6969 ha, położona na terenach obiektów produkcyjnych, składów i magazynów (obszar Specjalnej Strefy Ekonomicznej Starachowice S.A.) – za cenę **2 042 910,00 zł** + podatek Vat w wysokości ustawowej,

- obręb magazynów (obszar Specjalnej Strefy Ekonomicznej Starachowice S.A.) – za cenę **421 000**, Dębska Wola dz. 4/65 o pow. 0,5929 ha, położona na terenach obiektów produkcyjnych, składów i **00 zł** + podatek Vat w wysokości ustawowej,

Na podstawie zawartego protokołu uzgodnień sprzedano w trybie bezprzetargowym nieruchomość gruntową niezabudowaną położoną w obrębie geodezyjnym Dębska Wola na terenach obiektów produkcyjnych, składów i magazynów (obszar Specjalnej Strefy Ekonomicznej Starachowice S.A.), oznaczoną działką nr 4/70 o pow. 0,0232 ha z przeznaczeniem na polepszenie warunków zagospodarowania nieruchomości przyległej – za cenę **20 200,00 zł** + podatek Vat w wysokości ustawowej.

W wyniku złożonych wniosków przez najemców lokali mieszkalnych wchodzących w skład zasobu mieszkaniowego Miasta i Gminy Morawica, z którymi najem został zawarty na czas nieoznaczony w 2022 r. sprzedano następujące lokale mieszkalne w budynku wielorodzinnym w Morawicy przy ul. Spacerowej 3:

- Nr 19 o pow. użytkowej 53,81 m² wraz z pomieszczeniem przynależnym piwnicy o pow. 1,38 m² oraz udziałem 5519/212475 w prawie własności do działki nr 343/2 w Morawicy – za cenę **104 765,00 zł**,

- Nr 17 o pow. użytkowej 34,00 m² wraz z pomieszczeniem przynależnym piwnicy o pow. 1,26 m² oraz udziałem 3526/212475 w prawie własności do działki nr 343/2 w Morawicy – za cenę **66 305,00 zł**,

Dochód ogółem ze sprzedaży w/wym. gruntów oraz lokali mieszkalnych wyniósł **3 847 094,00 zł**.

W 2022 Gmina przejęła do zasobu następujące nieruchomości:

- obręb Bilcza działki nr 454/13, nr 454/15 o łącznej powierzchni 0,0143 ha – z przeznaczeniem na poszerzenie wewnętrznej drogi gminnej oznaczonej działką nr 454/3,

- obręb Bilcza działki nr 22/8, nr 22/18, nr 25/212, 22/6, nr 22/10 o łącznej powierzchni 0,1670 ha – z przeznaczeniem pod drogę wewnętrzną,

- obręb Brzeziny działka nr 433/108 o powierzchni 0,0372 ha – z przeznaczeniem pod poszerzenie drogi gminnej ul. Sarniej,

- obręb Brzeziny działka nr 1399/9 o powierzchni 0,1645 ha – z przeznaczeniem pod poszerzenie drogi gminnej,

- obręb Brzeziny działka nr 877/7 o powierzchni 0,2118 ha – z przeznaczeniem pod drogę gminną,

- obręb Podwole działka nr 20/3 o powierzchni 0,4800 ha – z przeznaczeniem pod drogę gminną,

- obręb Wola Morawicka działki nr 491/3, nr 491/15, nr 491/17, nr 491/19, nr 491/21, nr 491/23, nr 491/25, nr 491/27, nr 491/29, nr 491/31, 491/33 o pow. 0,2755 ha – z przeznaczeniem pod wewnętrzną drogę gminną łączącą ul. Wapienną z ul. Krajobrazową.

- obręb Wola Morawicka działka nr 14/1 o powierzchni 0,0048 ha – z przeznaczeniem pod poszerzenie drogi gminnej ul. Rzecznej,

- obręb Wola Morawicka działki nr 377/1, 375/5, nr 383/1, nr 381/1, nr 374/3, nr 385/1, nr 386/3, nr 388/4, nr 395/1, nr 396/3, nr 391/1, nr 392/1, nr 409/1, nr 401/3, nr 398/3, nr 400/1, nr 417/1, nr 414/3, nr 415/1, nr 416/1, nr 421/1, nr 422/1, nr 435/5, nr 431/1, nr 428/1, nr

433/12, nr 434/5, nr 425/1 o łącznej powierzchni 0,0828 ha – z przeznaczeniem pod poszerzenie drogi gminnej ul. Wapiennej.

W 2022 r. dokonano zakupu działki nr 30 o pow. 0,3000 ha położonej w Podwołu za kwotę 20 000,00 zł – z przeznaczeniem pod lokalizację placu zabaw.

W wyniku wydania decyzji zatwierdzających podziały nieruchomości dokonanych na wniosek właścicieli działek podlegających podziałowi, z mocy prawa gmina nabyła własność następujących działek przeznaczonych pod poszerzenie publicznych dróg:

- obręb Bieleckie Młyny, działka nr 70/3 o pow. 0,0015 ha – z przeznaczeniem pod poszerzenie drogi przeznaczonej w miejscowym planie zagospodarowania przestrzennego pod publiczną drogę gminną (ul. Rumiankowa);

- obręb Bieleckie Młyny, działka nr 71/3 o pow. 0,0114 ha – z przeznaczeniem pod poszerzenie drogi przeznaczonej w miejscowym planie zagospodarowania przestrzennego pod publiczną drogę gminną (ul. Rumiankowa);

- obręb Bilcza, działka nr 25/216 o pow. 0,0407 ha – z przeznaczeniem pod poszerzenie drogi przeznaczonej w miejscowym planie zagospodarowania przestrzennego pod publiczną drogę gminną;

- obręb Radomice, działka nr 280/4 o pow. 0,3905 ha – z przeznaczeniem pod publiczną drogę gminną (ul. Stara Wieś);

- obręb Bilcza, działka nr 25/221 o pow. 0,2215 ha – z przeznaczeniem pod drogę przeznaczoną w miejscowym planie zagospodarowania przestrzennego pod publiczną drogę gminną;

- obręb Bilcza, działka nr 55/20 o pow. 0,0203 ha – z przeznaczeniem pod poszerzenie publicznej drogi gminnej (ul. Podmiejska);

- obręb Bilcza, działka nr 267/1 o pow. 0,0055 ha – z przeznaczeniem pod poszerzenie publicznej drogi gminnej (ul. Jana Pawła II).

W wyniku wydania decyzji Starosty Kieleckiego o zezwoleniu na realizację inwestycji drogowej wydzielono z terenów prywatnych działki nr 613/218, nr 613/219, nr 613/221, nr 613/223 o łącznej powierzchni 0,1860 ha, które z mocy prawa stały się własnością Miasta i Gminy Morawica - z przeznaczeniem pod drogę gminną w terenach przemysłowych w Woli Morawickiej.

Gmina jest właścicielem działek położonych w Dębskiej Woli o łącznej powierzchni 13,3239 ha oznaczonych nr 4/43, nr 4/74, nr 4/75, nr 4/76, nr 4/77, nr 4/78, nr 4/80, nr 4/81, nr 4/79, nr 4/82 włączonych w obszar specjalnej strefy ekonomicznej „Starachowice S.A.”

Gmina posiada również nieruchomości położone w Bieleckich Młynach, przeznaczone w miejscowym planie zagospodarowania przestrzennego pod tereny inwestycyjne stanowiące części działek nr 74/8 oraz nr 74/13 o łącznej powierzchni 1,1764 ha. W skład zasobu gminnych nieruchomości wchodzi również działki przeznaczone w miejscowym planie zagospodarowania przestrzennego pod budownictwo mieszkaniowe jednorodzinne położone w Morawicy o łącznej powierzchni 0,4575 ha, oznaczone działkami nr 1014/12, nr 1014/13, nr 1014/14 i nr 1014/16

oraz położone w Bieleckich Młynach o łącznej powierzchni 4,6833 ha, oznaczone działkami nr 43/2, nr 43/3, nr 43/5, nr 43/7, nr 43/8, nr 43/9, nr 43/10, nr 43/11, nr 43/12, nr 43/13, nr 43/14, nr 43/15, nr 43/16, nr 43/17, nr 43/18, nr 43/24, nr 43/25, nr 43/27, nr 35/52 oraz części działek nr 74/8 i nr 74/13. Do gminnego zasobu należą również tereny położone w Dębskiej Woli, przeznaczone w miejscowym planie zagospodarowania przestrzennego pod obiekty produkcyjne składy i magazyny o pow. **21,6486 ha** oraz tereny usług komercyjnych w Woli Morawickiej o pow. **3,7759 ha**.

Rozmieszczenie poszczególnych terenów przedstawiają ryciny nr 1, nr 2, nr 3, nr 4, nr 5 i nr 6 zamieszczone poniżej.

Ryc. nr 1 Grunty stanowiące własność Miasta i Gminy Morawica położone w Dębskiej Woli włączone w Obszar Specjalnej Strefy Ekonomicznej „Starachowice S.A.”

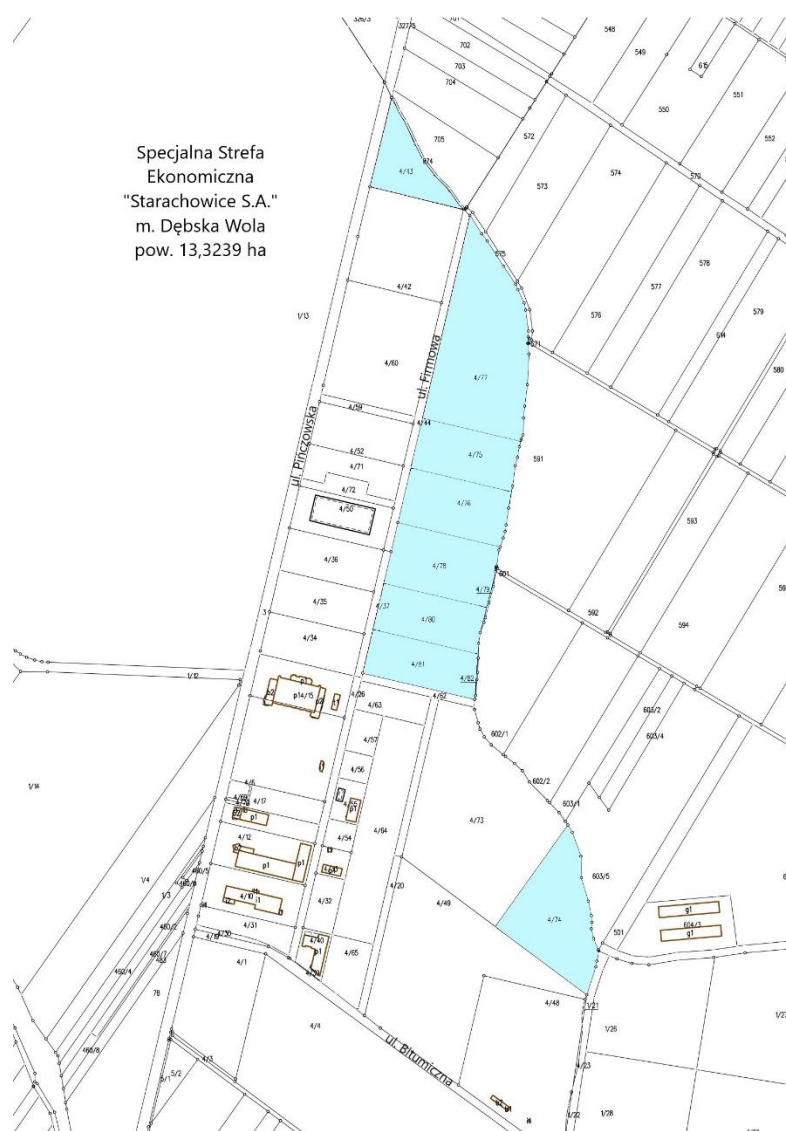

Ryc. nr 2 Tereny inwestycyjne i budowlane stanowiące własność Miasta i Gminy Morawica położone w Bieleckich Młynach

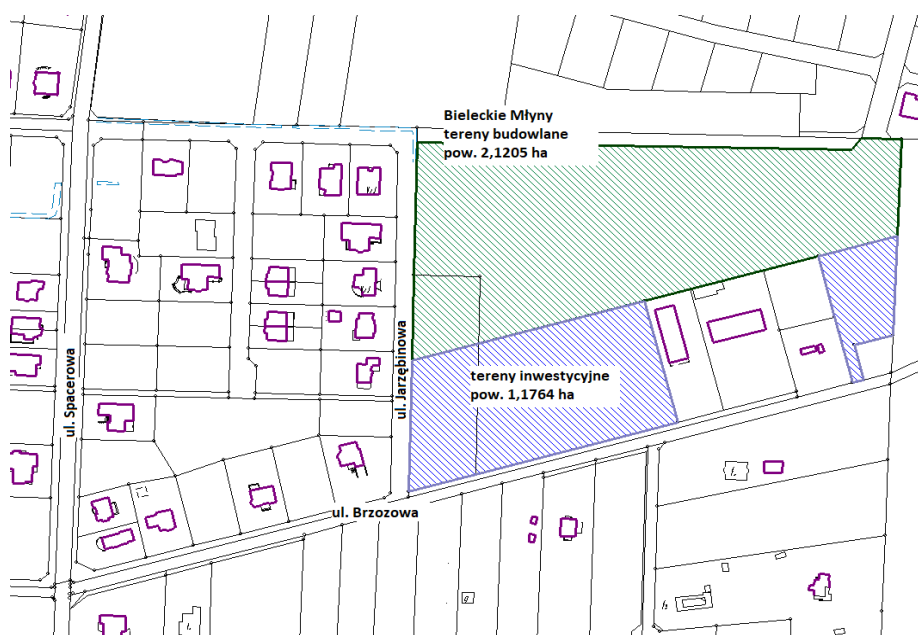

Ryc. nr 3 Tereny budownictwa mieszkaniowego jednorodzinnego stanowiące własność Miasta i Gminy Morawica położone w Bieleckich Młynach



Ryc. nr 4 Tereny budownictwa mieszkaniowego jednorodzinnego stanowiące własność Miasta i Gminy Morawica położone w Morawicy

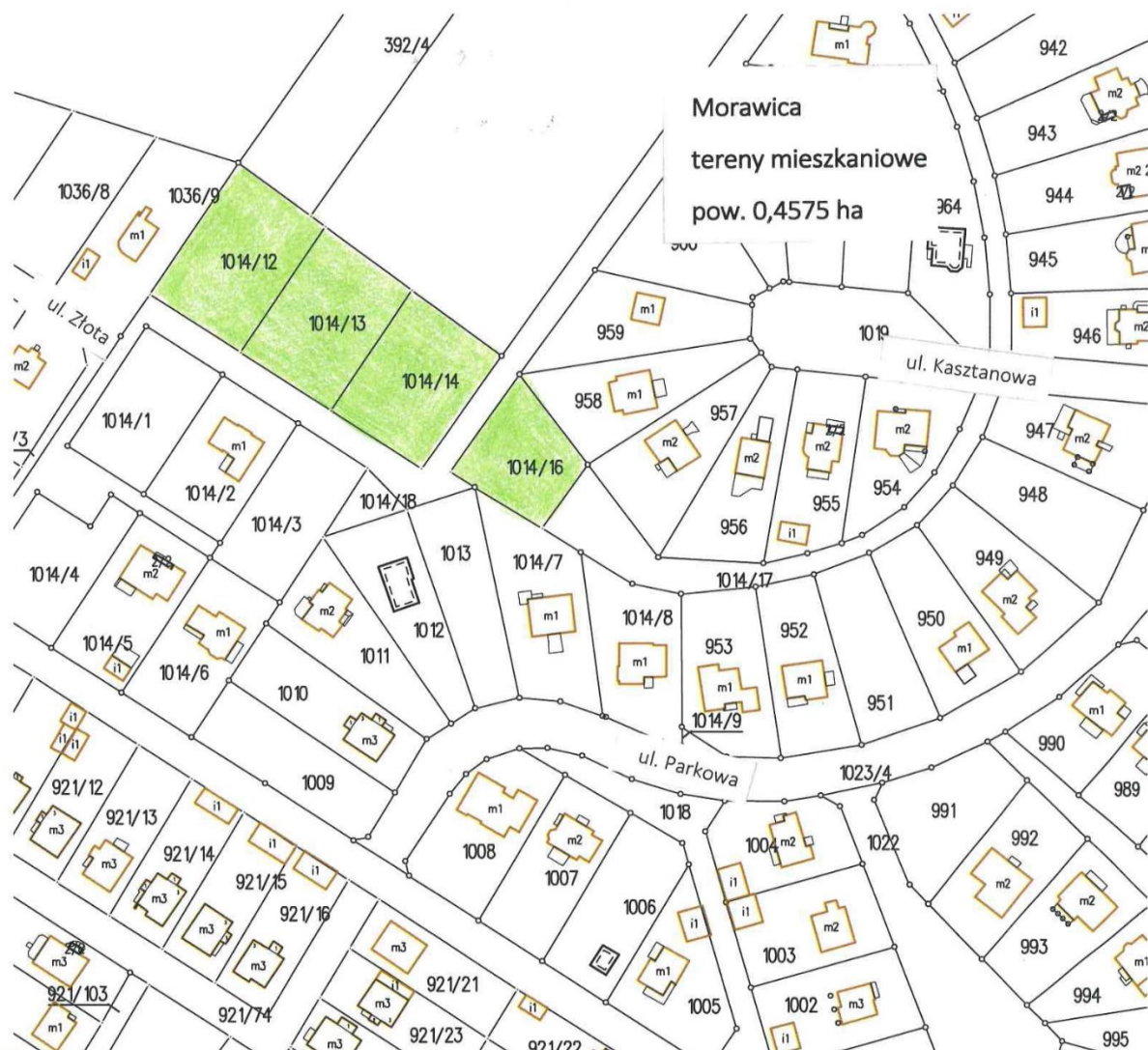

Ryc. nr 6 Tereny usług komercyjnych stanowiące własność Miasta i Gminy Morawica położone w Woli Morawickiej



Ryc. nr 5 Tereny obiektów produkcyjnych, składów i magazynów stanowiące własność Miasta i Gminy Morawica położone w Dębskiej Woli

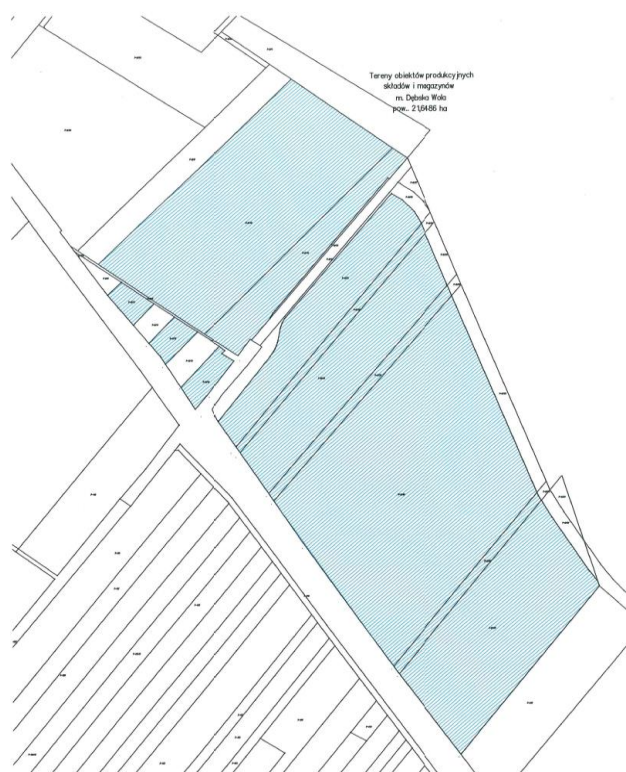

Kwota opłat rocznych ustalonych za grunty oddane w użytkowanie wieczyste w roku 2022 wyniosła łącznie **142 755,39 zł**. Opłaty roczne za przekształcenie użytkowania wieczystego w prawo własności w roku 2022 wyniosły łącznie **7 387,15 zł**.

W 2022 roku:

- wydano 2 decyzje ustalające wysokość opłaty planistycznej na łączną kwotę: **26 265,40 zł**
- wypłacono łączną kwotę odszkodowań w wysokości **64 534,00 zł** za działki gruntu przejęte z mocy prawa na własność Miasta i Gminy Morawica, przeznaczone pod publiczne drogi gminne.
- wydano 98 decyzji zatwierdzających projekty podziałów nieruchomości gruntowych,
- wydano 2 decyzje o odmowie zatwierdzenia projektów podziału nieruchomości gruntowych,
- wydano 30 zaświadczeń o nadanym numerze porządkowym,
- nadano 330 numerów porządkowych,
- w związku z podjętą przez Radę Miejską w Morawicy Uchwałą Nr XLV/441/22 w sprawie nadania nazw ulic w miejscowości Nida, wydano 163 zawiadomienia o zmianie numeracji porządkowej w tej miejscowości,
- w związku z podjętą przez Radę Miejską w Morawicy Uchwałą Nr LIV/527/22 w sprawie nadania nazw ulic w miejscowości Drochów Górny, wydano 54 zawiadomienia o zmianie numeracji porządkowej w tej miejscowości,
- zlecono opracowanie 24 geodezyjnych dokumentacji wznowienia/ wyznaczenia/ustalenia granic dróg gminnych, aktualizacji użytków (zmiana na użytki „dr”), podziałów nieruchomości oraz rozgraniczeń nieruchomości na łączną kwotę – **65 877,50 zł**.



OCHRONA ŚRODOWISKA I GOSPODARKA ODPADAMI

Realizacja programu „CZyste Powietrze”

Burmistrz Miasta i Gminy Morawica w dniu 30.09.2022 r. podpisał z Wojewódzkim Funduszem Ochrony Środowiska i Gospodarki Wodnej w Kielcach kolejny aneks do porozumienia z dnia 21.12.2020 r. w sprawie promocji i realizacji Programu „Czyste Powietrze”. W ramach tego, najważniejszymi zadaniami gminy są m.in. prowadzenie punktu konsultacyjno-informacyjnego w Urzędzie Miasta i Gminy Morawica, udzielanie mieszkańcom informacji o zasadach Programu, pomoc w procesie składania Wniosków o podstawowy, podwyższony oraz najwyższy poziom dofinansowania w ramach Programu, jak również wsparcie przy rozliczeniu dofinansowania, w tym kompletowaniu wymaganej dokumentacji.

Obecnie poprawa jakości powietrza oraz zmniejszenie emisji gazów cieplarnianych jest bardzo aktualnym tematem. Jest on również bardzo ważny dla mieszkańców Gminy Morawica, którzy w trosce o środowisko podejmują działania polegające na zlikwidowaniu i wymianie nieefektywnych źródeł ciepła. Ponadto mieszkańcy chętnie wykonują inwestycje służące poprawie efektywności energetycznej budynków mieszkalnych jednorodzinnych.

Program „Czyste Powietrze” oferuje dofinansowanie na przedsięwzięcia realizowane w ramach powyższych celów.

W celu zachęcenia mieszkańców Gminy Morawica do skorzystania z możliwości otrzymania dofinansowania jakie oferuje Program „Czyste Powietrze”, w 2022 roku zorganizowano trzy spotkania, które były prowadzone przez doradców energetycznych. Spotkania te cieszyły się dużym zainteresowaniem ze strony mieszkańców.

W 2022 r. za pośrednictwem pracowników Urzędu złożono 122 wniosków o dofinansowanie w ramach Programu „Czyste Powietrze”, a także 115 wniosków o płatność (rozliczenie dofinansowania).

Jak wynika z danych przekazanych przez Wojewódzki Fundusz Ochrony Środowiska w Kielcach w 2022 r. wypłacono dotację dla 109 właścicieli nieruchomości, którzy wymienili źródło ciepła na bardziej ekologiczne, a także dla tych, którzy wykonali termomodernizację budynków mieszkalnych. W ramach programu wymieniono 48 piecy węglowych na ogrzewanie gazowe, w 14 budynkach założono piec na pellet drzewny. 34 właścicieli budynków założyło pompę ciepła, a 4 kocioł na biomasę.

DOTACJE DO WYMIANY OGRZEWANIA WĘGLOWEGO NA GAZOWE.

W 2022 r. udzielono dotacji dla 66 nieruchomości, w tym 55 na wymianę pieca oraz 11 na założenie pieca gazowego. Koszt udzielonej dotacji w 2022 r. zamknął się w kwocie 198.000,00 zł. W latach 2016-2021 wymieniono 357 starych węglowych piecy, a w 142 nowo budowanych budynkach założono ogrzewanie gazowe. Dotacja do wymiany pieców wynosi 3 tysiące złotych, a zainteresowanie mieszkańców taką inwestycją jest duże.



POPRAWA JAKOSCI POWIETRZA

Od 2018 r. na budynku Centrum Samorządowego w Morawicy oraz Szkoły Podstawowej w Bilczy działają dwa czujniki powietrza. Urządzenia informują o temperaturze powietrza, wilgotności, ciśnieniu, a także stężeniu pyłów zawieszonych PM1 PM 2.5 i PM10. Inwestycja w system Airly pozwala na bieżąco widzieć na mapie, czy bezpiecznie dla zdrowia można spędzać czas wolny na powietrzu. System oferuje nie tylko możliwość zbierania i interpretowania danych w czasie rzeczywistym. Dzięki zaawansowanym algorytmom zainstalowanych urządzeń na platformie map.airly.eu można sprawdzić szczegółową prognozę jakości powietrza na najbliższe 24 godziny. Czujnik jakości powietrza zamontowane są również na budynku Szkoły Podstawowej w Brzezinach w ramach programu edukacji ekologicznej tworzenia pracowni edukacyjnej – Czyste powietrze, woda, gleba oraz odnawialne źródła energii współfinansowanego ze środków WFOŚiGW w Kielcach.



USUWANIE AZBESTU

W ramach Programu usuwania wyrobów zawierających azbest z terenu Miasta i Gminy Morawica bezpłatnie od właścicieli nieruchomości odbierany jest eternit. Usługa polega na demontażu, odbiorze i unieszkodliwieniu odpadów azbestowych. Program realizowany jest nieprzerwanie od 2006 r. Od początku cieszy się dużym zainteresowaniem mieszkańców. W ciągu 15 lat szkodliwy eternit zdemontowano z **928** budynków mieszkalnych i gospodarczych w łącznej ilości **2.100,951** Mg. Na realizację programu wydatkowano łącznie kwotę ponad 789 tys.zł, w tym około 172 tys. zł z budżetu gminy. Pozostała kwota pochodzi z dotacji z Wojewódzkiego Funduszu Ochrony Środowiska i Gospodarki Wodnej w Kielcach, Narodowego Funduszu Ochrony Środowiska w Warszawie oraz Starostwa Powiatowego w Kielcach. W 2019 r. niebezpieczny azbest usunięto ze 130 budynków mieszkalnych i gospodarczych na kwotę 35.756,04 zł. 70% tej kwoty pochodzi z dotacji z WFOŚiGW w Kielcach. W 2020 r. usunięto 237,605 Mg azbestu z 99 budynków. Koszt tego zadania zamknął się w kwocie 76.843,20 zł, z czego 70% pozyskano z WFOŚiGW w Kielcach. W 2021 w ramach własnych środków budżetowych na usunięcie niebezpiecznego azbestu wydatkowano kwotę 107 868,83 zł, usunięto 280,625 Mg azbestu z 138 budynków.



PLAN GOSPODARKI NISKOEMISYJNEJ.

Plan gospodarki niskoemisyjnej dla gminy Morawica na lata 2014-2020 został opracowany i przyjęty do realizacji w 2014 r. Obowiązek opracowania tego dokumentu wynika z założeń Narodowego Programu Rozwoju Gospodarki Niskoemisyjnej. Plan ten pozwala gminie na pozyskiwanie funduszy zewnętrznych dotyczących ograniczania niskiej emisji, czy też na podejmowanie działań zmierzających do poprawy czystości powietrza na terenie gminy, m. in. termomodernizację budynków, wymianę pieców, remonty dróg.

NASADZENIA DRZEW

W 20221 r. w ramach środków przyznanych z dotacji ze Starostwa Powiatowego w Kielcach na realizację zadania „Zakup drzew i krzewów miododajnych oraz ich nasadzenie na terenie gminy Morawica” zakupiono 50 szt. sadzonek drzew miododajnych, tj. klon, lipa i jarząb. Drzewa zostały posadzone na placach zabaw w miejscowości: Łabędziów, Zaborze, Nida, Wola Morawicka, Bilcza i Radomice.



ZABORZE



BILCZA



ŁABĘDZIÓW

Miasto i Gmina Morawica po raz kolejny wzięła udział w realizacji projektu pn.: „Promocja produkcji żywności ekologicznej przez nasadzenie drzew miododajnych sposobem na ochronę i poprawę jakości środowiska oraz bioróżnorodności w województwie świętokrzyskim”. W ramach tego projektu gmina otrzymała 15 szt. lipy drobnolistnej, 20 szt. klonów pospolitych, 15 szt. jarzębu. Drzewka posadzone zostały na terenie skate parku w Bilczy.



EDUKACJA EKOLOGICZNA

W 2022 r. w ramach edukacji ekologicznej dla najmłodszych uczniów na scenie Samorządowego Centrum Kultury w Morawicy aktorzy z Krakowskiego Biura Promocji Kultury wystąpili z przedstawieniem „Cztery pory roku”. Spektakl obejrzało około 150 uczniów szkół podstawowych z terenu Miasta i Gminy Morawica. Dodatkowo Fundacja „Odzyskaj środowisko” przeprowadziła dla dzieci warsztaty jak należy właściwie segregować odpady elektryczne i elektroniczne.



W 2022 r. mieszkańcy Miasta i Gminy Morawica przekazali do serduszka znajdującego się na placu przed Centrum Samorządowym nakrętki. Nakrętki przekazywane są dla Fundacji Miśka Zdziśka „Błękitny Promyk Nadziei” z Jędrzejowa.



OCHRONA ZWIERZĄT

Zadaniem własnym gminy jest m. in. zapewnienie opieki bezdomnym zwierzętom. W 2022 r. wyłapane bezdomne zwierzęta umieszczane były w schronisku dla bezdomnych zwierząt w Nowinach ul. Przemysłowa. W 2022 r. w schronisku umieszczono 78 psów, w tym 17 szczeniaków.

Na przestrzeni lat 2016 – 2022:

- 2016 – oddano do schroniska 81 dorosłych psów i 34 szczeniaki na kwotę 172.196,00 zł,
- 2017 – oddano do schroniska 88 dorosłych psów i 22 szczeniaki na kwotę 165.696,00 zł,
- 2018 – oddano do schroniska 90 dorosłych psów i 22 szczeniaki na kwotę 184.256,00 zł.
- 2019 – oddano do schroniska 83 dorosłe psy i 28 szczeniaków na kwotę 184.372,00 zł.
- 2020 – oddano do schroniska 59 dorosłych psów i 9 szczeniaków na kwotę 125.586,00 zł
- 2021 – przekazano do schroniska 67 dorosłych psów i 29 szczeniaków na kwotę 158.650,00 zł.
- 2022 – przekazano do schroniska 61 dorosłych psów i 17 szczeniaków na kwotę 168.000,00 zł.

W ramach zadania zapobiegania bezdomności zwierząt gmina finansuje wykonywanie zabiegów sterylizacji i kastracji zwierząt oraz usypianie ślepych miotów. W 2022 r. na ten cel wykorzystano kwotę w wysokości 46.890,00 zł, a zabieg sterylizacji lub kastracji wykonano u 305 zwierząt.

GOSPODARKA ODPADAMI

W ramach systemu gospodarki odpadami gmina przejęła obowiązek odbioru i zagospodarowania odpadów komunalnych z nieruchomości zamieszkałych. Pozostałe nieruchomości tj. firmy, sklepy, szkoły, itp. zobowiązani są do samodzielnego zawierania umów na odbiór i utylizację odpadów. W 2022 r. odpady z gospodarstw domowych odbierała firma Adam Bielas CZYSTOPOL Włoszczowa ul. Partyzantów 114.

W 2022 r. gminnym systemem gospodarki odpadami objętych było 5261 nieruchomości, które złożyło deklaracje. Selektywną zbiórkę odpadów w tym okresie deklarowało 98 % nieruchomości, posiadanie kompostownika zgłosiło 3607 właścicieli nieruchomości.

Od lutego 2022 r. do 31 grudnia 2022 r. opłata za odbiór odpadów wynosiła :

- 16 zł za osobę w przypadku zbierania odpadów w sposób selektywny oraz zadeklarowania posiadania kompostownika na nieruchomości,
- 18 zł za osobę w przypadku zbierania odpadów w sposób selektywny oraz braku kompostownika na nieruchomości,
- 50 zł za osobę w przypadku niewypełniania obowiązku zbierania odpadów w sposób selektywny.

W ramach opłaty mieszkańcy mają zapewniony odbiór odpadów zmieszanych i odpadów ulegających biodegradacji raz w miesiącu w okresie zimowym oraz dwa razy w miesiącu w okresie letnim. Odpady segregowane - szkło, plastik i metal, papier i popiół są odbierane raz w miesiącu. Gminny system odbioru odpadów komunalnych obejmuje także nieruchomości, na których znajdują się domki letniskowe lub budynki, które są zamieszkiwane sezonowo. Stawka opłaty za odbiór odpadów z tych nieruchomości została ustalona na poziomie 180 zł za gospodarstwo/rok.

W ramach systemu gospodarowania odpadami gmina zapewnia mieszkańcom:

- pojemniki na odpady komunalne zmieszane,
- worki na odpady segregowane,
- dwa razy w roku odbiór odpadów wielkogabarytowych i elektrośmieci,
- dostępność Punktu Selektywnej Zbiórki Odpadów Komunalnych.

Punkt Selektywnej Zbiórki Odpadów Komunalnych zlokalizowany jest w Brzezinach przy ul. Komunalnej. Czynny jest codziennie od poniedziałku do piątku w godzinach od 14.00 do 18.00 oraz w soboty od 10.00 do 14.00. Do PSZOK-u można przekazać nieodpłatnie odpady wielkogabarytowe tj. stare meble, wykładziny, dywany, krzesła, zużyty sprzęt elektryczny i elektroniczny, odpady zielone, zużyte opony, odpady budowlane i remontowe – do 100 kg/gospodarstwo/rok.

Zgodnie z obowiązującymi przepisami wysokość wynagrodzenia za wykonywanie usługi odbioru, transportu i zagospodarowania odpadów ustalana jest na podstawie jednostkowej stawki opłaty za poszczególne rodzaje odpadów oraz faktycznie odebraną ilość odpadów. Poniższa tabela przedstawia ilość odebranych odpadów w 2022 r.

Kod odpadu	Rodzaj odpadu	Ilość odpadów w Mg zebrana w poszczególnych miesiącach												Razem 2022
		I	II	III	IV	V	VI	VII	VIII	IX	X	XI	XII	-----
150101	Opakowania z papieru i tektury	18,50	15,44	13,88	18,48	16,12	18,04	18,66	18,96	18,90	15,98	14,76	15,68	203,40
150106	Zmieszane odpady opakowaniowe	42,64	37,40	36,56	45,02	45,70	46,88	45,46	44,34	46,98	41,16	39,98	37,80	509,92
150107	Opakowania ze szkła	36,52	33,72	31,52	38,82	36,24	37,64	38,68	38,38	35,68	30,02	30,86	27,22	415,30
200399	Odpady komunalne niewymienione w innych podgrupach (popiół)	58,94	70,00	51,14	48,44	25,80	13,64	6,66	6,58	8,00	14,48	21,48	41,90	367,06
200201; 200108	Odpady ulegające biodegradacji	8,42	4,12	15,60	43,70	73,52	71,12	60,18	64,02	60,18	61,96	40,80	12,04	515,64
200301	Niesegregowane (zmieszane) odpady komunalne	146,44	137,66	125,60	205,74	183,76	191,30	189,44	180,98	187,74	179,66	119,74	147,48	1995,54
200307	Odpady wielkogabarytowe	0	5,66	40,80	7,36	6,82	4,64	8,40	14,44	6,86	17,10	24,78	3,84	140,70
170107	Odpady z betonu	0	3,96	6,44	0	7,64	0	4,56	9,14	5,58	3,24	11,78	0	52,34
200136	Zużyte urządzenia elektryczne	0	0	5,74	0	0	0	0	0	0	1,42	0	0	7,16
160103	Zużyte opony	0	0,50	11,96	5,00	2,10	2,10	2,10	2,10	2,08	2,04	6,88	8,94	45,80
-----	Razem ilość odpadów	311,46	308,46	339,24	412,56	397,70	385,36	374,14	378,94	372,00	367,06	311,06	294,90	4252,86

Koszty odbioru odpadów w tym okresie wyniosły:

- od stycznia do czerwca 2022 r. – 1.740.016,91 zł

- od lipca do grudnia 2022 r. – 1.723.114,79 zł

W okresie od maja 2022 r. do grudnia 2022 r. w ramach rekompensaty za wzrost kosztów paliwa dla firmy Czystopol wypłacono kwotę 85.740,59 zł.

Jednym z głównych celów obowiązującego systemu gospodarki odpadami jest osiągnięcie wymaganych poziomów odzysku. Miasto i Gmina Morawica osiąga wymagane poziomy. Poziom recyklingu i przygotowania do ponownego użycia papieru, metali, tworzyw sztucznych i szkła w 2022 r. wyniósł 50,52%.

W ramach gminnego systemu gospodarki odpadami w 2022 r. porządkowano teren gminy z tzw. dzikich wysypisk śmieci. Gmina wspierała także inicjatywy mieszkańców porządkujących tereny leśne, przydrożne rowy i okoliczne tereny poprzez zapewnienie odbioru odpadów, przekazanie worków i rękawiczek.



DYSTRYBUCJA WĘGLA DLA GOSPODARSTW DOMOWYCH

W związku z trudnościami z zakupem węgla kamiennego przez osoby fizyczne w 2022 roku w dniu 27 października 2022 r. została uchwalona ustawa o zakupie preferencyjnym paliwa stałego dla gospodarstw domowych.

W związku z możliwościami jakie dała samorządom ustawa o zakupie preferencyjnym paliwa stałego dla gospodarstw domowych, Miasto i Gmina Morawica zgłosiło się do dystrybucji węgla dla mieszkańców. Pierwsze transporty węgla trafiły do odbiorców już 10 grudnia 2022 r.

Do 2 stycznia 2023 r. wpłynęło 897 wniosków od mieszkańców na łączną ilość węgla: 1.204,5 t.

Do bezpośredniej dystrybucji węgla zgłosiło się w sumie 6 firm, które na terenie Miasta i Gminy Morawica prowadziły składy węgla:

„Piobud” Piotr Augustowski z Morawicy ul. Górnicza 4b,

„Matmax” Mateusz Wawrzycki z Brzezin ul. Wspólna 42,

„Mega-Trans” Sylwia Grudzień z Dębskiej Woli ul. Stacja 9,

„Makart” Tomasz Skrzeczowski ze Zbrzy ul. Wojda 1,

Zakład Transportowo-Handlowy Mirosław Koncewicz z Morawicy, ul. Pińczowska 29,

PW Szczerba sp. j. Anna Szczerba i Stanisław Szczerba z Radomic ul. Prosta 58.

To stamtąd mieszkańcy mogli odebrać zamówiony węgiel, lub za dodatkową opłatą zamówić transport do domu.





PLANOWANIE PRZESTRZENNE

Cały teren Miasta i Gminy Morawica objęty jest ustaleniami miejscowego planu zagospodarowania przestrzennego. W 2022 roku w zakresie miejscowych planów zagospodarowania przestrzennego obowiązywały cztery uchwały:

- uchwała nr VII/38/06 z dnia 13 lipca 2006 r. w sprawie mpzp
- uchwała nr XXV/220/08 z dnia 29 grudnia 2008 r. w sprawie zmiany nr 1 mpzp
- uchwała nr X/89/11 z dnia 28 czerwca 2011 r. w sprawie zmiany nr 2 mpzp
- uchwała nr XLV/425/14 z dnia 30 września 2014 r. w sprawie zmiany nr 3 mpzp.

Na terenie Miasta i Gminy Morawica w roku 2022 obowiązywało studium uwarunkowań i kierunków zagospodarowania przestrzennego przyjęte następującą uchwałą:

- uchwała nr XLII/405/21 z 17 grudnia 2021 r. dotycząca zmiany studium uwarunkowań i kierunków zagospodarowania przestrzennego gm. Morawica

W 2022 roku:

- wydano 505 zaświadczeń potwierdzających przeznaczenie działki zgodnie z miejscowym planem zagospodarowania przestrzennego bądź położenie na obszarze specjalnej strefy ekonomicznej, obszarze rewitalizacji,
- wydano 225 wypisów i wyrysów z miejscowego planu zagospodarowania przestrzennego bądź ze studium uwarunkowań i kierunków zagospodarowania przestrzennego gm. Morawica,
- wydano 4 decyzje o środowiskowych uwarunkowaniach, 2 decyzje odmawiające wydania decyzji o środowiskowych uwarunkowaniach oraz 1 decyzję o umorzeniu postępowania administracyjnego w sprawie wydania decyzji o środowiskowych uwarunkowaniach
- wydano 88 postanowień opiniujących wstępny projekt podziału nieruchomości.

W roku 2022 trwały prace nad projektami zmiany miejscowego planu zagospodarowania przestrzennego dla następujących obrębów geodezyjnych:

- Dyminy, Bilcza, Bieleckie Młyny i Kuby Młyny;
- Łabędziów, Radomice, Brudzów i Zaborze.

W 2022 roku Miasto i Gmina Morawica było **organizatorem publicznego transportu drogowego** na 4 liniach komunikacyjnych:

- Chmielowice-Bilcza-Chmielowice
- Drochów-Bilcza-Drochów
- Skrzelczyce-Bilcza-Skrzelczyce (na podstawie porozumienia z gminą Pierzchnica)
- Maleszowa-Bilcza-Maleszowa (na podstawie porozumienia z gminą Pierzchnica)

Przewozy na w/w liniach dofinansowywane były ze środków budżetu państwa w ramach „Funduszu rozwoju przewozów autobusowych o charakterze użyteczności publicznej”.



INWESTYCJE

Inwestycje, których realizacja zakończyła się w 2022r. o łącznej wartości:

11 818 850,17 zł , w tym dofinansowanie : 5 933 972,49 zł.

Budowa hali pneumatycznej nad boiskiem sportowym w Bilczy

Wartość inwestycji: 1 766 514,91 zł, w tym dofinansowanie z Ministerstwa Sportu i Turystyki 650 000,00 zł.

Zakres rzeczowy:

Inwestycja przewiduje wykonanie i montaż powłoki pneumatycznej nad boiskiem ze sztuczną murawą. Dla obsługi powłoki przewidziano montaż wolnostojącego urządzenia maszynowni (jednostka grzewczo-nadmuchowa) na gaz ziemny. Dodatkowo projektuję się magazyn na powłokę oraz osprzęt w konstrukcji stalowej prefabrykowanej, pokryty blachą trapezowej o wymiarach 5,00 x 9,05m . Od strony wschodniej przewiduję się rozbiórkę ogrodzenia i montaż nowego odsuniętego o 120cm od linii kotwienia hali oraz w pasach pomiędzy istniejącym boiskiem a chodnikiem ułożenie kostki brukowej.



Budowa boiska wielofunkcyjnego w miejscowości Brudzów:

Wartość inwestycji : 526 866,38 zł, dofinansowanie z Ministerstwa Sportu i Turystyki:
131 703 zł.

Zakres rzeczowy:

Budowa boiska wielofunkcyjnego z boiskiem do gry w piłkę ręczną, piłkę siatkową, koszykówkę. Powierzchnia boiska wielofunkcyjnego z nawierzchnią poliuretanową o wymiarach: 23x 41m wynosi 943 m². W skład boiska wielofunkcyjnego z nawierzchnią poliuretanową wchodzi :

- 1 x boisko do piłki ręcznej: 20x40;
- 2 x boiska do koszykówki - treningowe: 15x22;
- 2 x boiska do siatkówki: 9x18.



Termomodernizacja budynku szkoły w Chmielowicach

Wartość zadania: 602 681,38 zł , w tym dofinansowanie z RPO WŚ 271 803,00 zł

Zakres rzeczowy:

Zakres robót związanych z termomodernizacją polega na dociepleniu elewacji zewnętrznych wraz z przełożeniem rynien i rur spustowych, wymianą parapetów, wykonaniu robót odtworzeniowych po pracach termomodernizacyjnych, wykonaniu izolacji przeciwwilgociowych pionowych fundamentów, wymianie drzwi zewnętrznych i częściowo wewnętrznych, wymianie oświetlenia na energooszczędne LEDOWE wraz z wymianą istniejących instalacji elektrycznych, montażu ogniw fotowoltaicznych, wymianie, rynien i rur spustowych , wymianę wentylacji grawitacyjnej i montaż systemu wentylacji mechanicznej z odzyskiem ciepła (rekuperacji).



Termomodernizacja budynku Agronomówki w Dębskiej Woli

Wartość zadania: 356 483,81 zł , w tym dofinansowanie z RPO WŚ 294 718,00 zł.

Zakres rzeczowy:

Zakres robót związanych z termomodernizacją polega na: ociepleniu ścian zewnętrznych budynku, wymianie stolarki okiennej i stolarki drzwiowej, montażu grzejników, montażu grzejników, wymianie instalacji elektrycznej.



Budowa świetlic wraz z zagospodarowaniem terenu wokół budynków na terenie Miasta i Gminy Morawica:

Budowa świetlicy wiejskiej w Zaborzu

Wartość inwestycji: 1 266 540,65 zł, w tym dofinansowanie z RFIL 614 883,80 zł.

Zakres rzeczowy:

Projektowany budynek jest to budynek parterowy o powierzchni użytkowej 95,44 m², wolnostojący, przykryty dachem dwuspadowym, niepodpiwniczony i posiada jedną kondygnację nadziemną.

W ramach zagospodarowania terenu przewidziano wykonanie: altany ogrodowej, placu zabaw, boiska jednotablicowego, siłowni zewnętrznej.





Budowa świetlicy wiejskiej w Brudzowie

Wartość inwestycji: 2 084 124,40 zł, w tym dofinansowanie z RFIL 886 336,50 zł.

Zakres rzeczowy:

Rozbudowa budynku remizy strażackiej i świetlicy wiejskiej o pomieszczenia socjalne w parterze i powiększenie Sali spotkań świetlicowych na poddaszu oraz realizacja urządzeń budowlanych niezbędnych do użytkowania obiektu zgodnie z przeznaczeniem, w tym: przebudowa, przełożenie kanałów kanalizacji sanitarnej, wykonanie dodatkowego przyłącza wodociągowego, zagospodarowanie terenu pod plac postojowo-parkingowy. W ramach zagospodarowania terenu zostanie wykonany plac zabaw wraz z urządzeniami i ogrodzeniem.



Rozbudowa świetlicy wiejskiej w Drochowcie Górnym

Wartość inwestycji: 2 343 195,69 zł , w tym dofinansowanie z RFIL 1 479 620,20 zł.

Zakres rzeczowy:

Rozbudowa budynku polegać będzie na dobudowaniu do budynku istniejącego części nowoprojektowanej, która swym kształtem nawiązywać będzie do budynku istniejącego. Jako rozbudowę zaprojektowano budynek parterowy, niepodpiwniczony z poddaszem nieużytkowym, kryty dachem dwuspadowym. Dostawiony do głównej bryły budynku od strony północnej. Rozbudowa świetlicy wiejskiej w Drochowcie Górnym swym zakres obejmuje również: instalacje fotowoltaiczną, monitoring zewnętrzny, instalacje klimatyzacji .

W ramach zagospodarowania zostanie wykonane :

- boisko wielofunkcyjne z boiskiem do gry w piłkę ręczną, piłkę siatkową, koszykówkę,
- plac zabaw wraz z urządzeniami.





Rozbudowa Punktu Selektywnej Zbiórki Odpadów Komunalnych w Brzezinach

Wartość inwestycji: 1 623 373,43 zł, w tym dofinansowanie z RPO WŚ 1 309 392,99 zł.

Zakres rzeczowy:

Punkt Selektywnego Zbierania Odpadów Komunalnych o powierzchni 1500 m² na którym zlokalizowano następujące obiekty budowlane i urządzenia techniczne:

1. Waga samochodowa (nośność 30 ton) wraz z programem wagowym
2. Magazyn na przedmioty do ponownego użycia wraz z warsztatem
3. Magazyn na odpady niebezpieczne i ZSEE
4. Wiata magazynowa
5. Zbiornik retencyjny wód opadowych
6. Sieci: wod-kan, energetyczna i oświetlenia terenu, monitoringu
7. Wjazd, plac manewrowy i parkingi.
8. Plac składowania odpadów budowlanych (gruzu) i odpadów zielonych.
9. Ogrodzenie terenu wraz z bramą wjazdową, furtką i szlabanem automatycznym z dzwonkiem.
10. Zieleń ozdobna i izolacyjna.



Budowa boiska wielofunkcyjnego w Dębskiej Woli

Wartość inwestycji: 661 127,78 zł, w tym dofinansowanie z Ministerstwa Sportu 155 595,00 zł.

Zakres rzeczowy:

Budowa boiska wielofunkcyjnego z boiskiem do gry w piłkę ręczną, piłkę siatkową, koszykówkę. Powierzchnia boiska wielofunkcyjnego z nawierzchnią poliuretanową o wymiarach: 23x 41m wynosi 943 m². W skład boiska wielofunkcyjnego z nawierzchnią poliuretanową wchodzi :

- 1 x boisko do piłki ręcznej: 20x40;
- 2 x boiska do koszykówki - treningowe: 15x22;
- 2 x boiska do siatkówki: 9x18.



Budowa boiska wielofunkcyjnego w Chmielowicach

Wartość inwestycji 627 941,74 zł, w tym dofinansowanie z Ministerstwa Sportu i Turystyki 139 920,00 zł.

Zakres rzeczowy:

Budowa boiska wielofunkcyjnego z boiskiem do gry w piłkę ręczną, piłkę siatkową, koszykówkę. Powierzchnia boiska wielofunkcyjnego z nawierzchnią poliuretanową o wymiarach: 23x 41m wynosi 943 m². W skład boiska wielofunkcyjnego z nawierzchnią poliuretanową wchodzi :

- 1 x boisko do piłki ręcznej: 20x40;
- 2 x boiska do koszykówki - treningowe: 15x22;
- 2 x boiska do siatkówki: 9x18.



INWESTYCJE KTÓRYCH REALIZACJA TRWAŁA W 2022 ROKU:

Samorządowe Centrum Opiekuńczo-Mieszkalne w Brudzowie

Wartość inwestycji: 5 790 000,00 zł, w tym dofinansowanie ze środków Solidarnościowego Funduszu Wsparcia Osób Niepełnosprawnych 2 150 000,00 zł.

Zakres rzeczowy:

Budynek o powierzchni użytkowej 1028,64 m² zaprojektowano jako obiekt parterowy.

Baza lokalowa Centrum obejmować będzie:

- 1) część dzienną - sale zajęć zapewniające możliwość całotygodniowego świadczenia usług dla uczestników Programu. Do części dziennej zalicza się pomieszczenia dla personelu, pokój dzienny z jadalnią, kuchnie oraz łazienki, toalety i inne pomieszczenia niezbędne do realizacji zadań Centrum.
- 2) część mieszkalną - pomieszczenia pobytu całodobowego wyposażone w łazienkę, o powierzchni minimum 15 m² dla każdego uczestnika.



Rozbudowa zaplecza socjalnego stadionu w Brzezinach dla klubu sportowego MORAVIA

Wartość inwestycji: 950 000,00 zł , w tym dofinansowanie z Ministerstwa Sportu i Turystyki 475 000,00 zł.

Zakres rzeczowy:

Przedmiotem inwestycji jest rozbudowa istniejącego budynku gminnego stadionu sportowego. Projektowana część budynku o pow. Użytkowej 110 m² zaplecza socjalnego będzie przeznaczona na cele użyteczności publicznej w ramach statutowej działalności klubu sportowego „MORAVIA”.

Budynek projektowany będzie funkcjonalnie połączony z głównym budynkiem przez korytarz na parterze oraz salę siłowni na poddaszu . Inwestycja zakłada również remont w części istniejącej oraz dostosowanie budynku do wymogów ppoż. Częściowo zostaną zmienione funkcje użytkowe pomieszczeń. W budynku będą znajdowały się m.in. szatnie dla gości i gospodarzy wraz z wężłami sanitarnymi, pokój trenerów, pokój sędziów, siłownia, pokój fizjoterapeuty i sanitariaty.

Budowa strefy Workout przy zbiorniku wodnym w Morawicy

Wartość inwestycji **31 119,00 zł**

Zakres rzeczowy: zestaw urządzeń gimnastyki plenerowej



INWESTYCJE KTÓRYCH REALIZACJA ROZPOCZĘŁA SIĘ W ROKU 2022

O ŁĄCZNEJ WARTOŚCI: 24 512 460,40 ZŁ , W TYM DOFINANSOWANIE : 15 487 941,64 ZŁ

Termomodernizacja budynku Zespołu Placówek Oświatowych w Morawicy

Wartość inwestycji: 3 443 834,26 zł, w tym dofinansowanie z RPO WŚ 2014–2020 1 814 834,18 zł.

Zakres rzeczowy:

Przedmiotem inwestycji była termomodernizacja budynku szkoły. Zakres prac obejmował:

- docieplenie ścian budynku dydaktycznego, domu nauczyciela oraz Sali gimnastycznej
- docieplenie dachu budynku dydaktycznego
- opomiarowanie wewnętrznych instalacji C.O i C.W.U na skrzydle sportowym szkoły, żłobku i przedszkolu
- wymianę wewnętrznych instalacji elektrycznych
- wymianę stolarki okiennej w budynku dydaktycznym, domu nauczyciela
- montaż instalacji fotowoltaicznej o mocy 48 x 455 kWp.





Budowa ścieżek rowerowych na terenie Miasta Morawica

Wartość inwestycji: 3 415 869,49 zł , w tym dofinansowanie z RPO WŚ 2014 – 2020 3 388 107,46 zł.

Zakres rzeczowy:

Zakres inwestycji przewiduje budowę ścieżek rowerowych o długości 2,2 km o nawierzchni z mieszanki mineralno-asfaltowej (ul. Leszczynowa, ul. Wspólna, ciąg pieszo-jezdny), częściowo nawierzchni z kostki betonowej (droga dojazdowa do działek prywatnych) oraz odcinka chodnika o nawierzchni z betonowej kostki brukowej. Ponadto wzdłuż ścieżek zamontowane zostanie oświetlenie - 24 szt. słupów stalowych ocynkowanych, o mocy 44W oprawy LED; 51 szt. słupów stalowych ocynkowanych o mocy 28W.



Adaptacja dawnej oficyny dworskiej w zabytkowym parku na restaurację

Wartość inwestycji: 1 267 500,00 zł, w tym dofinansowanie z Funduszu Przeciwdziałania COVID-19: 500 000,00 zł.

Zakres rzeczowy:

W ramach realizowanej inwestycji przewidziane są prace związane z przebudową istniejących pomieszczeń, a także rozbudową o przeszklone patio i termomodernizacją budynku oficyny. W zakres prac wchodzi modernizacja instalacji wody zimnej i ciepłej, cyrkulacji powietrza, kanalizacji sanitarnej, centralnego ogrzewania, wentylacji mechanicznej oraz klimatyzacji budynku oficyny. Poza tym zostaną wykonane prace związane z izolacją przeciwwilgociową fundamentów i zagospodarowaniem terenu wokół budynku. Dokonany zostanie również montaż instalacji elektrycznych wewnętrznych w części rozbudowywanej budynku oraz dostawa wyposażenia meblowego dla potrzeb restauracji. Budynek zostanie także docieplony i zyska nową elewację.





Uzbrojenie terenów przemysłowych w gminie Morawica – etap II

Budowa sieci wod.-kan. w terenach przemysłowych w Dębskiej Woli

Wartość inwestycji: 3 428 275,50 złotych , w tym dofinansowanie z Funduszu Polski Ład 2 047 308,53 zł.

Zakres rzeczowy:

W ramach inwestycji wybudowane zostanie 2,95 km kanalizacji grawitacyjnej, 1,9 km kanalizacji tłocznej , 5,37 km sieci wodociągowej oraz przepompownia ścieków.

Rozbudowa i przebudowa oczyszczalni ścieków w Brzezinach

Wartość inwestycji: 2 458 017,29 zł, w tym dofinansowanie z Funduszu Polski Ład 146 7886,63 zł.

Zakres rzeczowy:

Opracowanie dokumentacji projektowej obejmującej rozbudowę i przebudowę oczyszczalni ścieków w Brzezinach oraz wykonanie robót budowlanych w zakresie budynku prasy.

Budowa dróg w terenach przemysłowych w Dębskiej Woli

Wartość inwestycji: 8 818 963,86 zł, w tym dofinansowanie z Funduszu Polski Ład 5 266 537,06 zł.

Zakres rzeczowy:

Budowa dróg o nawierzchni asfaltowej o łącznej długości 2,96 km i szerokości 6 m oraz remont nawierzchni lewego pasa ruchu oraz wykonanie poszerzenia jezdni drogi wojewódzkiej nr 766

Przebudowa ul. Szelestów w Dębskiej Woli

Wartość inwestycji: 1 680 000,00 zł , w tym dofinansowanie z Funduszu Polski Ład 1 003 267,78 zł.

Zakres rzeczowy:

Inwestycja realizowana w systemie zaprojektuj – wybuduj polega na opracowaniu dokumentacji projektowej i budowie drogi o nawierzchni asfaltowej o długości 0,92 km.

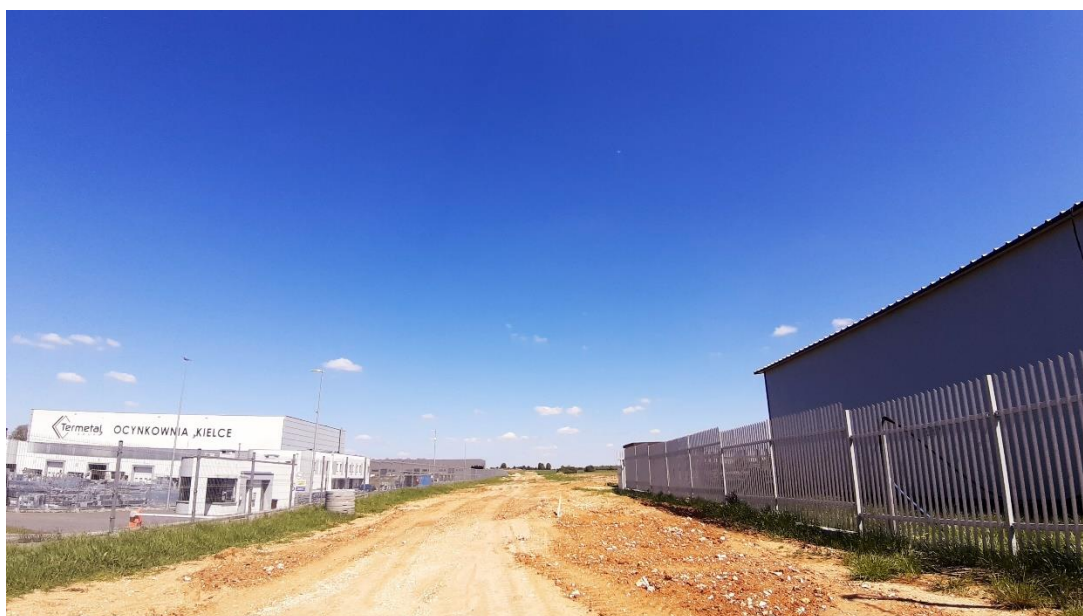



Drogi zrealizowane w 2022 r.				
Nazwa	Wykonawca	Długość (w m)	Wartość umowy (w zł)	Dofinansowanie (w zł)
Budowa ul. Niebieskiej w Morawicy	Dukt	130	392 140,60	120 000,00
Przebudowa ulicy Brzozowej w Bieleckich Młynach	Fart	455	391 278,00	195 639,00
Przebudowa ul. Leśnej w Brzezinach	Fart	400	499 416,10	165 037,00
Przebudowa ulicy Leśnej w Brzezinach - etap II	Fart	889	1 414 251,19	548 238,00
Przebudowa drogi w terenach przemysłowych w miejscowości Wola Morawicka - etap I	Fart	400	955 987,51	307 859,00
Przebudowa drogi Zbrza - Nowa Wieś	Colas	2 269	2 791 535,31	1 163 147,00
Przebudowa drogi Brzeziny - Podwole na działce nr 47 - etap I	ZGK	300	196 000,00	40 000,00
Przebudowa ulicy Majora Skowrona w Brzezinach	Dukt	346	622 380,00	275 000,00
Przebudowa ul. Dolomitowej w Bilczy	Star Budowa	240	524 287,50	250 000,00
Przebudowa ulicy Słonecznej w Brzezinach	Fart	750	715 746,20	357 873,00
Budowa drogi wraz z chodnikiem przy ul. Jana Pawła II w Bilczy	Dukt	250	759 720,91	400 000,00
Budowa drogi gminnej ul. Strażacka w Dębskiej Woli	Dukt	170	211 560,00	40 000,00
Budowa ul. Zakładowej w Woli Morawickiej	ZGK	280	120 000,00	0,00
RAZEM		6 879	9 594 303,32	3 862 793,00

Inwestycje rozpoczęte w 2022 r. - w trakcie realizacji				
Przebudowa ul. Dąbie w miejscowości Zbrza	Fart	740	863 841,30	250 000,00
Przebudowa ul. Słonecznej i Bukowej w miejscowości Bilcza	Colas	509	1 257 782,92	300 000,00
Przebudowa ul. Dąbrówka w miejscowości Radomice	Colas	200	386 500,98	150 000,00
Przebudowa ul. Hożej w miejscowości Brzeziny	Colas	428	651 084,65	250 000,00
Remont ul. Polnej w miejscowości Zaborze	Colas	499	840 855,15	250 000,00
Budowa dróg w terenach przemysłowych w Dębskiej Woli	Trakt	3 227	8 818 963,86	5 266 537,06
Przebudowa ul. Szelestów w Dębskiej Woli	Fart	620	1 680 000,00	1 003 267,78
RAZEM		6 223	14 499 028,86	7 469 804,84

Zlecono w 2022r. opracowanie dokumentacji projektowych na poniższe zadania:	
Nazwa zadania	Kwota
Budowa ul. Wesołej w Brzezinach (projekt)	29 028,00 zł
Budowa ul. Jesiennej i Letniej w Bilczy (projekt)	7 995,00 zł
Przebudowa drogi o nr działek 294/48 i 294/50 w miejscowości Bilcza	7 933,50 zł
Budowa ul. Łąkowej w Lisowie - etap I	7 872,00 zł
Przebudowa drogi dojazdowej do gruntów rolnych o nr ewidencyjnym działki 47 w miejscowości Brzeziny odcinek około 300 m	12 300,00 zł
Projekt ulicy Południowej - Brudzów	10 000,00 zł
Wykonanie projektu ul. Jabłoniowej i częściowo Rodzinnej - Kuby Młyny	25 000,00 zł
Projekt chodnika przy ul. Szkolnej - Morawica	10 000,00 zł
Wykonanie projektu drogi ul. Północna - Zbrza	12 000,00 zł
Budowa ul. Dereniowej i Końcowej w Dębskiej Woli (projekt)	15 000,00 zł
Aktualizacja dokumentacji projektowej ul. Ściegiennego 12a, 12b, 12c w Bilczy	10 000,00 zł
Przebudowa ul. Osikowej w Bilczy (Projekt)	15 000,00 zł
Budowa chodnika przy drodze gminnej ul. Zastawie w Bilczy (projekt)	30 000,00 zł
Budowa ul. Bażantowej - etap II (projekt)	12 000,00 zł
„Przebudowa dróg powiatowych nr 0368T i 0371T w miejscowości Bilcza”. PFU	12 300,00 zł
1. Projekt przebudowy drogi dojazdowej do szkoły podstawowej oraz boiska sportowego w Chmielowicach PFU	5 904,00 zł
2. Budowa ul. Polnej w Morawicy PFU	5 904,00 zł
3. Budowa drogi powiatowej nr 1192T na odcinku Dębska Wola-Drochów Dolny oraz Drochów Górny-Lipa do granicy z Powiatem Jędrzejowskim PFU	18 204,00 zł
Część 7. Budowa drogi powiatowej nr 1356T na odcinku Obice- Grabowiec.	49 200,00 zł
Część 8. Budowa chodnika w ciągu drogi powiatowej nr 1363T na odcinku Osiedle Echo-Kowala.	24 969,00 zł
Część 9. Zaprojektowanie chodnika i drogi ul. Folwark-Dyminy.	36 900,00 zł
Zadanie 1. Wykonanie projektu budowy drogi i oświetlenia na ul. Bławatkowej - Brzeziny	43 000,00 zł

Wykonanie projektów oświetlenia na terenie Miasta i Gminy Morawica zleconych w 2022r.	
Bilcza, ulica Jana Pawła II pod lasem	9 840,00 zł
Bilcza, ulica Zastawie	5 166,00 zł
Bilcza, ulica Turkusowa	7 749,00 zł
Bilcza, ulica Pogodna	4 674,00 zł
Bilcza, ulica Krótka	5 166,00 zł
Bilcza, ulica Sokola	4 920,00 zł
Brudzów, ulica Floriańska	6 765,00 zł
Brudzów, ulica Gawronki	6 150,00 zł
Brzeziny, ulica Wrzosowa do ulicy Leśnej	10 455,00 zł
Brzeziny, ulica Bławatkowa i Makowa	9 594,00 zł
Brzeziny, ulica Żarnowskiego i Mokra - I etap	8 118,00 zł
Brzeziny, ulica Podwole	5 166,00 zł
Kawczyn, plac zabaw	5 166,00 zł
Dyminy, ulica Przylesie	5 166,00 zł
Łabędziów, ulice Łąkowa i Jeleniowska	4 920,00 zł
Wola Morawicka, ulica Miła	5 166,00 zł
Zaborze, ulica Górecka	4 674,00 zł
Projekt oświetlenia ulicy Spacerowej w Bieleckich Młynach	11 070,00 zł
Wykonanie projektu budowy oświetlenia ul. Ściegiennego - Brzeziny	8 118,00 zł
Projekt oświetlenia na ulicy Polnej - Drochów Dolny	6 150,00 zł
Projekt i budowa oświetlenia przy ul. Stok i ul. Stara Wieś - Radomice II	10 332,00 zł
Budowa oświetlenia placu zabaw od ul. Wapiennej - Wola Morawicka	6 150,00 zł
Projekt oświetlenia ulicznego przy ul. Dworcowej - Zaborze	8 610,00 zł

Opracowano także dokumentację projektową zadanie pn: „Opracowanie projektu strefy gier przy ścieżkach pieszo-rowerowych w Bilczy”.

W 2022 roku zawarto 17 umów na realizację zadania publicznego w ramach lokalnej inicjatywy.

PROJEKT „POD BIAŁO-CZERWONĄ”

W 2022 r. zakupiono i zamontowano maszt na placu przy fontannie w Brzezinach im. Ks. Żołądkowskiego.

„Pod biało-czerwoną” to projekt, który ma zjednoczyć nasz kraj i jego mieszkańców. Projekt nie tylko ma na celu uhonorowanie poległych za wolność i niepodległość naszej Ojczyzny, ale także zachęca do patriotycznych postaw i dumy z bycia Polakami. Celem projektu jest krzewienie idei zaangażowania społeczeństwa obywatelskiego, świadomego swej tradycji, historii oraz odpowiedzialnego za teraźniejszość i przyszłość.

Kwota dofinansowania brutto: 8 000zł.

Zadanie sfinansowane w 100 % ze środków budżetu państwa.

Oficjalna uroczystość podniesienia masztu odbyła się 11 listopada 2022r.





BEZPIECZEŃSTWO I OCHRONA PRZECIWPOŻAROWA

Od 2012 roku w strukturze Urzędu Miasta i Gminy w Morawicy działa **Straż Miejska**. W 2022 roku w Straży Miejskiej w Morawicy zatrudnionych było 2 strażników: komendant i starszy specjalista. Głównym zadaniem straży miejskiej jest dbanie o bezpieczeństwo i porządek. W 2022 roku do straży miejskiej wpłynęło ogółem 220 zgłoszeń od mieszkańców. Zgłoszenia dotyczyły przede wszystkim:

- 1) zwierząt – 51;
- 2) ochrony środowiska i gospodarki odpadami – 31;
- 3) zagrożeń pożarowych (katastrofy) – 23;
- 4) zagrożeń życia i zdrowia – 21;
- 5) zagrożeń w ruchu drogowym – 20;
- 6) awarii technicznych – 11;
- 7) zakłócenia porządku publicznego i spokoju – 2;
- 8) pozostałe zgłoszenia – 61.

OCHOTNICZE STRAŻE POŻARNE

Od 1 stycznia 2022 r. obowiązuje ustawa z dnia 17 grudnia 2021 r. o ochotniczych strażach pożarnych. Celem nowej ustawy jest poprawa sytuacji strażaków ochotniczych straży pożarnych, które stanowią podstawę systemu bezpieczeństwa wewnętrznego państwa. Nowa ustawa wprowadzonymi zmianami ma za zadanie wzmocnić pozycję ochotniczych straży pożarnych.

Ustawa wprowadziła nowy termin „strażak ratownik” dla odróżnienia od „strażaka OSP”. Strażak ratownik jest uprawniony do udziału w działaniach i akcjach ratowniczych. Strażakowi ratownikowi ochotniczej straży pożarnej przysługuje świadczenie ratownicze z tytułu wysługi w jednostkach ratowniczo-gaśniczych ochotniczych straży pożarnych, wolne od podatku oraz składki na ubezpieczenia społeczne. Strażakowi ratownikowi OSP w 2022 roku przysługiwało świadczenie ratownicze z tytułu wysługi lat w ochotniczej straży pożarnej w wysokości 200 zł. Prawo do świadczenia ratowniczego przysługuje strażakowi ratownikowi OSP, który czynnie uczestniczył w działaniach ratowniczych lub akcjach ratowniczych (w przypadku mężczyzn – przez co najmniej 25 lat, w przypadku kobiet – przez co najmniej 20 lat). Aby ubiegać się o dodatek mężczyźni muszą ukończyć 65 rok życia, kobiety 60. Świadczenie, a także koszty jego obsługi finansowane są z budżetu państwa.

Ustawa wprowadziła także zmiany w wypłacie ekwiwalentu. Według nowych przepisów ekwiwalent wypłacany jest za udział w działaniu ratowniczym, akcji ratowniczej, szkoleniu lub ćwiczeniu.

W Mieście i Gminie Morawica strażacy ochotnicy są jedną z najliczniejszych grup społecznych działających na rzecz mieszkańców. Ochotnicy w 2022 roku zrzeszeni byli w 13 jednostkach OSP.

Ochotnicza Straż Pożarna w Bilczy

Rok założenia: 1926

Prezes: Lucjan Pietrzczyk, Naczelnik: Daniel Wichnera

Jednostka zrzeszała 62 członków.

Jednostka należy do Krajowego Systemu Ratowniczo-Gaśniczego (KSRG).

Wyposażenie: samochód ratowniczo-gaśniczy typu lekkiego rocznik 2014 oraz samochód pożarniczy typu ciężkiego, rok produkcji 2021.

W ramach jednostki działa Drużyna Seniorów, Kobięca Drużyna Pożarnicza oraz Młodzieżowa Drużyna Pożarnicza.

Ochotnicza Straż Pożarna w Brudzowie

Rok założenia: 1926

Prezes Stefan Piotrowski, Naczelnik: Andrzej Rożkiewicz

Jednostka zrzeszała 32 członków oraz 4 członków wspierających.

Jednostka należy do Krajowego Systemu Ratowniczo-Gaśniczego (KSRG).

Wyposażenie: samochód ratowniczo-gaśniczy: średni, rok produkcji 2022 oraz ciężki, rok produkcji 2014.

W ramach jednostki działa Drużyna Seniorów oraz Młodzieżowa Drużyna Pożarnicza.

Ochotnicza Straż Pożarna w Brzezinach

Rok założenia: 1928

Prezes: Patryk Wojda, Naczelnik: Tomasz Frankowicz

Jednostka zrzeszała 39 członków.

Jednostka należy do Krajowego Systemu Ratowniczo-Gaśniczego (KSRG).

Wyposażenie: samochód ratowniczo-gaśniczy typu: ciężkiego, rok produkcji 2010.

W ramach jednostki działa Drużyna Seniorów oraz młodzieżowa Drużyna Pożarnicza.

Ochotnicza Straż Pożarna w Chałupkach

Rok założenia: 1961

Prezes: Zbigniew Pietras, Naczelnik: Michał Pietras

Jednostka zrzeszała 40 członków oraz 4 wspierających

Wyposażenie: samochód ratowniczo-gaśniczy typu: średniego, rok produkcji 2007

W ramach jednostki działa drużyna Seniorów oraz Młodzieżowa Drużyna Pożarnicza.

Ochotnicza Straż Pożarna w Dębskiej Woli

Rok założenia: 1930

Prezes: Tomasz Dziewięcki, Naczelnik: Kamil Jagodzki

Jednostka zrzeszała 40 członków, honorowych 2.

Wyposażenie: samochód ratowniczo-gaśniczy typu: lekki, rok produkcji 2009 oraz średni rok produkcji 2008.

W ramach jednostki działa Drużyna Seniorów oraz Młodzieżowa Drużyna Pożarnicza

Ochotnicza Straż Pożarna w Drochowiu Dolnym

Rok założenia: 1947

Prezes: Arkadiusz Kowalski, Naczelnik: Mateusz Kopeć

Jednostka zrzeszała 18 członków.

Wyposażenie: samochód ratowniczo-gaśniczy typu lekkiego rok produkcji 2013.

Ochotnicza Straż Pożarna w Lisowie

Rok założenia: 1964

Prezes: Michał Godowski, Naczelnik: Paweł Bartusiak

Jednostka zrzeszała 31 członków oraz 14 członków wspierających.

Wyposażenie: samochód ratowniczo-gaśniczy typu lekkiego rok produkcji 2009.

W ramach jednostki działa Drużyna Seniorów oraz Kobięca Drużyna Pożarnicza..

Ochotnicza Straż Pożarna w Morawicy

Rok założenia: 1926

Prezes: Jan Tworek, Naczelnik: Michał Stokowski

Jednostka zrzeszała 85 członków, 12 członków wspierających, honorowych 8.

Wyposażenie: samochód ratowniczo-gaśniczy typu: lekkiego, rok produkcji 2011 oraz 2012, samochód typu średniego rok produkcji 2002 oraz samochód typu ciężkiego rok produkcji 2019.

W ramach jednostki działa Drużyna Seniorów.

Ochotnicza Straż Pożarna w Nidzie

Rok założenia: 1928

Prezes: Józef Znój, Naczelnik: Mariusz Szalas

Jednostka zrzeszała 43 członków.

Wyposażenie: 2 samochody ratowniczo-gaśnicze typu lekkiego marki: rok produkcji 2018 oraz rok produkcji 1999.

W ramach jednostki działa Drużyna Seniorów oraz Młodzieżowa Drużyna Pożarnicza .

Ochotnicza Straż Pożarna w Obicach

Rok założenia: 1928

Prezes: Krzysztof Jaworski, Naczelnik: Jerzy Śnioch

Jednostka zrzeszała 48 członków.

Wyposażenie: samochód ratowniczo-gaśniczy typu średniego z 2010 r.

W ramach jednostki działa Drużyna Seniorów.

Ochotnicza Straż Pożarna w Radomicach

Rok założenia: 1926

Prezes: Marek Strąk, Naczelnik: Władysław Strójwąg

OSP zrzeszała 26 członków zwyczajnych oraz 2 wspierających

Wyposażenie: 2 samochody ratowniczo-gaśnicze typu lekkiego: rok produkcji 2001 i 2017.

W ramach jednostki działa Drużyna Seniorów.

Ochotnicza Straż Pożarna w Woli Morawickiej

Rok założenia: 1926

Prezes: Stanisław Pietrzykowski, Naczelnik: Kamil Piecyk

OSP Wola Morawicka zrzeszała 67 członków zwyczajnych.

Jednostka należy do Krajowego Systemu Ratowniczo-Gaśniczego (KSRG).

Wyposażenie: samochód ratowniczo-gaśniczy typu: lekkiego - rok produkcji 2009 i średniego - rok produkcji 2018.

W ramach jednostki działa Drużyna Seniorów, Kobięca Drużyna Pożarnicza oraz Młodzieżowa Drużyna Pożarnicza.

Ochotnicza Straż Pożarna w Zbrzy

Rok założenia: 1962

Prezes: Mariusz Szewczyk, Naczelnik: Michał Szewczyk

OSP Zbrza zrzeszała 36 członków, 4 członków wspierających.

Wyposażenie: samochód ratowniczo-gaśniczy typu lekkiego - rok produkcji 2020 oraz średniego marki: Steyer - rok produkcji 1983.

Na terenie Miasta i Gminy Morawica w 2022 roku działało w sumie 556 druhow o ochotników, w tym 474 mężczyzn oraz 82 kobiety. Uprawnionych do bezpośredniego udziału w akcjach ratowniczo-gaśniczych było 254 strażaków ratowników: 246 mężczyzn oraz 8 kobiety.

Ogółem na stanie jednostek ochotniczych Straży Pożarnych z terenu Miasta i Gminy Morawica w 2022 roku znajdowało się 20 samochodów pożarniczych, w tym 2 typu ciężkiego, 7 typu średniego oraz 11 typu lekkiego. Każda jednostka straży pożarnej z terenu Miasta i Gminy Morawica wyposażona jest także w niezbędny sprzęt ratowniczy typu piły do drewna i betonu oraz stali, motopompy, agregaty prądotwórcze, pompy szlamowe i inne. Wszystkie jednostki są zarejestrowane w Krajowym Rejestrze Sądowym.

Świadczenie ratownicze

Na podstawie art. 16 ustawy z dnia 17 grudnia 2021 r. o ochotniczych strażach pożarnych strażakowi ratownikowi OSP przysługuje świadczenie ratownicze (corocznie waloryzowane) z tytułu wysługi lat w OSP w wysokości 200 zł. Prawo do tego świadczenia przysługuje strażakowi ratownikowi OSP, który czynnie uczestniczył jako członek OSP w działaniach ratowniczych lub akcjach ratowniczych (wymagany bezpośredni udział co najmniej raz w roku) - przez co najmniej 25 lat (w przypadku mężczyzn) oraz 20 lat (w przypadku kobiet). Przy naliczaniu okresu czynnego uczestnictwa w działaniach ratowniczych nie jest wymagane zachowanie ciągłości wysługi lat w OSP. Druhowie z terenu naszej gminy, chcący wnioskować o to świadczenie muszą oprócz pisemnych zeznań 3 świadków, która potwierdza ich aktywną działalność w OSP na przestrzeni wymaganych lat, uzyskać także pozytywną opinię Burmistrza Miasta i Gminy Morawica, która także potwierdzi fakt aktywnej działalności w OSP danej osoby. W 2022 r. Burmistrz Miasta i Gminy Morawica wydał 71 takich opinii.

Wyjazdy Ochotniczych Straży Pożarnych

Ilość wyjazdów poszczególnych jednostek Ochotniczej Straży Pożarnej do **akcji ratowniczych** lub **innych zdarzeń** w 2022 r., zarejestrowanych przez Komendę Miejską Państwowej Straży Pożarnej w Kielcach, z podziałem na miesiące:

Jednostka	I	II	III	IV	V	VI	VII	VIII	IX	X	XI	XII
Brudzów	4	5	27	13	7	12	10	11	7	7	3	13
Bilcza	6	3	14	7	13	8	10	11	5	7	3	3
Brzeziny	3	1	12	1	2	8	5	3	3	1		2
Chałupki	1	5	16	7	4	8	3	3	3	3		2
Dębska Wola	5	5	35	9	13	12	10	6	11	3	4	5
Drochów Dolny		1	4	3	3	4	1	4	1	1		2
Lisów	1	1	6	2	3	3		6	2	1	1	5
Morawica	6	10	28	11	8	14	11	9	7	6	6	3
Nida			4	3	1	4	1	33	1	2	1	4
Obice			10	3	4	4	4	2	4	2		3
Radomice	1		3	1	3	4		1	2	2		4
Wola Morawicka	1	1	14		11	8	5	6	8		2	7
Zbrza		1	12	2	2	5	3		1	1		

Zawody sportowo-pożarnicze

W dniu 19.06.2022 roku na stadionie KS MORAVIA w Brzezinach przeprowadzono Gminne Zawody Sportowo Pożarnicze, w których udział wzięły Młodzieżowe i Kobięce Drużyny Pożarnicze, a także Ochotnicze Straże Pożarne. Zawody zostały rozegrane w konkurencjach: rozwinięcie bojowe, sztafeta pożarnicza 400 m z przeszkodami, ćwiczenia bojowe, sztafeta pożarnicza 7 x 50 m z przeszkodami. W tegorocznych zawodach na podium stanęły: Młodzieżowa Drużyna Pożarnicza dziewcząt z Dębskiej Woli, Młodzieżowa Drużyna Pożarnicza chłopców z Brudzowa, Kobięca Drużyna Pożarnicza z Woli Morawickiej oraz Ochotnicza Straż Pożarna z Brudzowa.

Podsumowanie wyników:

Rozwinięcie bojowe MDP dziewcząt:

- I Miejsce Dębska Wola

Sztafeta pożarnicza 400m z przeszkodami MDP dziewcząt:

- I Miejsce Dębska Wola

W klasyfikacji generalnej zawodów MDP dziewcząt I Miejsce zdobyła Dębska Wola.

Rozwinięcie bojowe MDP chłopców:

- I Miejsce Chałupki,
- II Miejsce Brudzów,
- III Miejsce Dębska Wola,
- IV Miejsce Bilcza,
- V Miejsce Brzeziny.

Sztafeta pożarnicza 400m z przeszkodami MDP chłopców:

- I Miejsce Brudzów,
- II Miejsce Dębska Wola,
- III Miejsce Brzeziny,
- IV Miejsce Bilcza,
- V Miejsce Chałupki.

W klasyfikacji generalnej zawodów MDP chłopców: I Miejsce zdobyło Brudzów, II Miejsce Chałupki, III Miejsce Dębska Wola, IV Miejsce Bilcza, V Miejsce Brzeziny.

Ćwiczenia bojowe KDP:

- I Miejsce Lisów,
- II Miejsce Bilcza,
- III Miejsce Wola Morawicka.

Sztafeta Pożarnicza KDP:

- I Miejsce Wola Morawicka,
- II Miejsce Lisów,
- III Miejsce Bilcza.

W klasyfikacji generalnej zawodów KDP: I Miejsce zdobyła Wola Morawicka, II Miejsce Lisów, a III Bilcza.

Ćwiczenia bojowe OSP:

- I Miejsce Brudzów,
- II Miejsce Wola Morawicka,
- III Miejsce Chałupki.

Sztafeta pożarnicza OSP:

- I Miejsce Brudzów,
- II Miejsce Obice,
- III Miejsce Wola Morawicka.

W klasyfikacji generalnej OSP: I Miejsce zdobyło Brudzów, II Miejsce Obice, III Miejsce Wola Morawicka.

W **zawodach powiatowych** w kategorii OSP seniorzy I miejsce – Brudzów, II miejsce – Obice, w kat. KDP I miejsce – Wola Morawicka a w kat. MDP I miejsce – Brudzów. W zawodach wojewódzkich w kat. OSP seniorzy I miejsce Brudzów, II miejsce – Obice, w kat. KDP II miejsce – Wola Morawicka. Tak wysokie lokaty są potwierdzeniem niezwykle wysokiego poziomu wyszkolenia ochotniczych straży pożarnych z terenu gminy Morawica. To także dowód na to, że wysiłek i zaangażowanie procentuje- wielogodzinne treningi, które poprzedziły zawody zapewniły jednostkom OSP z naszego terenu zwycięstwo



DZIAŁALNOŚĆ KULTURALNA I SPORTOWA

Miasto i Gmina Morawica corocznie organizuje szereg imprez kulturalnych i wydarzeń okolicznościowych.

W 2022 roku zorganizowano następujące wydarzenia:

I.p.	Wydarzenie
1.	Koncert „Morawica wspiera Ukrainę”
2.	Powitanie wiosny nad zalewem w Morawicy
3.	Wręczenie „KOWALI” - Nagród Gospodarczych Miasta i Gminy Morawica
4.	IV Jarmark Miejski połączony z Dniem Dziecka
5.	Parkowe nuty wieczorową porą
6.	"Noc Świętojańska" połączona z 5 leciem nadania praw miejskich
7.	Chałupkowe Garcynki
8.	II edycja Talent Show w Morawicy
9.	Dożynki Gminy Morawica
10.	Dzień Przedszkolaka w gminie Morawica
11.	Święto Niepodległości w Gminie Morawica
12.	Pierwszy Jarmark Bożonarodzeniowy w Mieście i Gminie Morawica
13.	Gminna akcja Paczka na Święta

Koncert „Morawica wspiera Ukrainę”

Koncert zorganizowano 6 marca w niedzielę, by wyrazić solidarność Morawicy z narodem ukraińskim. Podczas wydarzenia wystąpili lokalni artyści, zorganizowano stoiska z kawą i herbatą oraz atrakcje tj. malowanie twarzy. Koncert stał się również okazją do przeprowadzenia zbiórki pieniężnej. Zebrane przy tej okazji fundusze zostały przekazane na pomoc uchodźcom z Ukrainy.



Powitanie wiosny nad Zalewem

We wtorek 22 marca 2022 r., nad zalewem na rzece Morawka zgromadziły się dzieci z przedszkoli oraz szkół podstawowych z Miasta i Gminy Morawica, aby w symboliczny sposób zaakcentować nadejście wiosny. Barwny korowód przemaszerował na molo morawickiego zalewu. Tam przy pomocy morsów z klubu sportowego „Byle do Zimy!” odbył się obrzęd topienia marzany. Na zakończenie wydarzenia wszystkie dzieci otrzymały słodki upominek.



Wręczenie „KOWALI” - Nagród Gospodarczych Miasta i Gminy Morawica

Uroczysta XXV gala wręczenia Nagród Gospodarczych Miasta i Gminy Morawica KOWALE odbyła się 28 kwietnia 2022 r.. Kapituła przyznała: Złotego Kowala -Kopalni Wapienia „Morawica” Spółce Akcyjnej, Srebrnego Kowala- Przedsiębiorstwu Robót Montażowo – Inwestycyjnych Promontin Sp. z o.o., Brązowego Kowala- Firmie Zielony Punkt Paweł Machulski.

Gala zorganizowana została w Hotelu „Eliot” w Woli Morawickiej. **Wydarzenie uświetnił występ Darii Kierońskiej – wokalistki z terenu Gminy Morawica.** Przy okazji 25-lecia Kowali, Prezes Stowarzyszenia Przedsiębiorców Jan Waligóra oraz Wiceprezes Stowarzyszenia Przedsiębiorców Agata Kluźniak podziękowali Burmistrzowi za stworzenie i wieloletnie kontynuowanie inicjatywy przyznawania nagród gospodarczych.



IV Jarmark Miejski połączony z Dniem Dziecka

Wydarzenie odbyło się 5 czerwca. Dla uczestników przygotowano liczne atrakcje, pokazy, gry, konkursy. Animatorzy prowadzili ciekawe zabawy dla dzieci oraz zachęcali do wykonywania różnych kreatywnych działań na stoiskach z pieczętkami. Koła gospodyń wiejskich, zespoły folklorystyczne oraz stowarzyszenia z Miasta i Gminy Morawica zaprezentowały na kiermaszu regionalnym tradycyjne potrawy, wypieki oraz rękodzieło. Podczas wydarzenia występowały grupy taneczne, soliści, dzieci przedszkolne i szkolne z terenu Miasta i Gminy Morawica, a także dzieci ze świetlic środowiskowych. Na zakończenie imprezy zagrała Szkolno-Gminna Orkiestra Dęta z Morawicy.



Parkowe nuty wieczorową porą

Wydarzenie pod nazwą „Parkowe nuty wieczorową porą” odbyło się 25 czerwca w zabytkowym parku w Morawicy. Spotkanie uświetnił Zespół TRIODEON, który zaprezentował widowisko pt. „Mon amour” - słowno- muzyczną opowieść o życiu francuskiej legendy - Edith Piaf. Ponadto dla uczestników koncertu zapewniono możliwość przejazdu elegancką dorożką.



5 lecie nadania praw miejskich połączone z "Nocą Świętojańską"

Obchody pięciolecia nadania praw miejskich rozpoczęły się uroczystą mszą świętą w Kościele p.w. Matki Bożej Nieustającej Pomocy w Morawicy odprawioną przez księdza kanonika Jana Ciszka. Burmistrz Miasta i Gminy Morawica Mariana Burasa odczytał akt nadania praw miejskich przy pomniku na placu przed Centrum Samorządowym w Morawicy. Na wydarzenie przybyli przedstawiciele miast partnerskich z Herbolzheim w Niemczech, Bartyslawa-Raca ze Słowacji, Liupova-lazne z Czech, Wyszogrodu z Ukrainy, a także polskie delegacje z samorządów: Krapkowic, Kozięglów, Zabierzowa, Ustki i Stawigudy. Po oficjalnej uroczystości przy pomniku upamiętniającym nadanie praw miejskich, władze Morawicy oraz miasta partnerskiego Herbolzheim, wydelegowali transport z pomocą humanitarną na Ukrainę, zakupioną w ramach zbiórki „Morawica Ukrainie”. Następnie uroczysty korowód wymaszerował spod Centrum Samorządowego w kierunku morawickiego zalewu, gdzie zorganizowano "Noc Świętojańską".

Obchody rozpoczęły się od odegrania hymnów Polski i Unii Europejskiej przez Szkolno-Gminną Orkiestrę Dętą z Morawicy. Wydarzenie uświetniły występy artystyczne zespołów i artystów z terenu gminy Morawica.

Przed tradycyjnym puszczaniem wianków na wodę, przeprowadzono konkursy na najpiękniejszy wianek i najsmaczniejszą potrawę. Zapewniono także wiele atrakcji dla najmłodszych oraz quizów dla publiczności. Gwiazdą wieczoru był zespół CLEO. Impreza tradycyjnie zakończyła się pokazem sztucznych ogni.



Chałupkowe Garcynki

W ostatnią niedzielę lipca odbyły się „Chałupkowe Garcynki”. Wydarzenie zaingerowała uroczysta msza święta w intencji garncarzy, oraz zmarłych twórców: Jana Armańskiego, Pawła Pileckiego oraz Mieczysława Żelazko. Oprawę muzyczną mszy św. zapewniła Szkolno-Gminna Orkiestra Dęta z Morawicy, a poczet sztandarowy strażacy z OSP w Chałupkach.

Przygotowano mnóstwo występów, konkursów, kiermasz wyrobów ceramicznych, pokaz toczenia naczyń na kole garncarskim. Zwieńczeniem imprezy był koncert Zespołu KORDIAN - gwiazdy muzyki disco-polo.



II edycja Talent Show w Morawicy

Eliminacje do drugiej edycji Talent Show rozpoczęły się 16 lipca 2022 roku w Centrum Kultury w Morawicy. Spośród 16 zgłoszeń, komisja wybrała 9 uczestników, którzy wystąpili w finale. Klasyfikacja końcowa wygląda następująco:

1. miejsce – Aleksandra Piłat
2. miejsce – Gabriela Paluch
3. miejsce – Liliana Wojciechowska

Wśród publiczności przeprowadzono głosowanie na „talent publiczności”, który powędrował do Aleksandry Piłat. Nie zabrakło również gościnnych występów – na scenie zaprezentowały się Aleksandra Strąk i Laura Olchawa, uczestniczki pierwszej edycji konkursu Talent Show. Zwieńczeniem II edycji Talent Show była dyskoteka pod gwiazdami.



Dożynki Gminy Morawica

Dożynki odbyły się 28. sierpnia i rozpoczęły uroczystą mszą świętą celebrowaną przez księdza kanonika Jana Ciszka w Kościele pw. Matki Bożej Nieustającej Pomocy w Morawicy. Oprawę muzyczną mszy zapewniła Szkolno - Gminna Orkiestra Dęta z Morawicy oraz chór Cantabile. Po wręczeniu przez starostów dożynek – Paulinę Wronę oraz Mateusza Czerwiaka chleba dożynkowego księdzu kanonikowi, nastąpiło poświęcenie wieńców oraz koszy dożynkowych. Następnie barwny korowód wyruszył spod kościoła na teren Muszli Koncertowej w Morawicy. Defiladę prowadziła Orkiestra Dęta z Morawicy a za nią podążał poczet sztandarowy OSP, starostowie dożynek, władze Gminy, zaproszeni goście, artyści, zespoły ludowe oraz mieszkańcy Miasta i Gminy Morawica.

Po powitaniu przez Burmistrza Miasta i Gminy Morawica licznie przybyłych gości i mieszkańców nastąpiło przekazanie chleba dożynkowego wóldarzowi gminy przez Starostów Dożynek. Następnie zespoły ludowe zaprezentowały i ośpiewały swoje wieńce, a w tym czasie Burmistrz częstował chlebem publiczność. W części artystycznej zaprezentowały się zespoły i artyści ludowi. Przeprowadzono konkursy dla publiczności oraz rozstrzygnięto konkurs na najładniejsza posesję. Gwiazdą dożynek był zespół Baby Full. Na zakończenie święta plonów DJ Marcin Zdanowski poprowadził dyskotekę pod gwiazdami.



Dzień Przedszkolaka w gminie Morawica

Z okazji Dnia Przedszkolaka, obchodzonego 20 września, Burmistrz Miasta i Gminy Morawica Marian Buras odwiedził gminne przedszkola, gdzie spotkał się z dziećmi, którym wręczył upominki edukacyjne.



Uroczyste obchody Święta Niepodległości w Gminie Morawica

Uroczyste obchody Święta Niepodległości odbyły się 11 listopada i rozpoczęły się mszą św. w kościele p.w. Matki Bożej Nieustającej Pomocy w Morawicy. W uroczystości uczestniczyły poczty sztandarowe strażaków na czele z kompanią honorową ochotniczej straży pożarnej w Woli Morawickiej, a także poczty sztandarowe harcerzy - kombatantów, Kopalni Wapienia Morawica, Związku Łowieckiego, szkół w Morawicy, Bilczy, Brzezinach, Dębskiej Woli, Lisowie, Obicach oraz Polskiego Związku Hodowców Gołębi, oddział w Morawicy.

Po zakończeniu mszy przemaszerowano pod pomnik Bohaterom Walczącym o Wolną i Niepodległą Polskę, gdzie odśpiewano hymn, przy akompaniamencie orkiestry dętej oraz złożono wieńce. Wieczorem przed Samorządowym Centrum Kultury w Morawicy odbyło się tradycyjne już pieśniobranie. Rozstrzygnięto również dwa konkursy organizowane przez SCKiB „Piękna Nasza Niepodległa” oraz „Liryka dla niepodległej”.



Pierwszy Jarmark Bożonarodzeniowy w Mieście i Gminie Morawica

W niedzielę 4 grudnia na Placu przed Centrum Samorządowym w Morawicy odbył się Pierwszy Jarmark Bożonarodzeniowy.

Podczas jarmarku mieszkańcy mieli okazję zobaczyć pokazy muzyczne i taneczne w wykonaniu uczniów ze Szkół Podstawowych w Bilczy, Brzezinach, Obicach oraz zespołu „Małe Wolanecki”. Na Jarmark Bożonarodzeniowy przybyli wystawcy z całego regionu świętokrzyskiego.

Punktem kulminacyjnym jarmarku było włączenie iluminacji świątecznych. Na zakończenie, wiązanek utworów świątecznych zagrała Szkolno-Gminna Orkiestra Dęta z Morawicy.



Gminna akcja Paczka na Święta

Finał akcji „Paczka na Święta” odbył się 10 grudnia 2022 r. Zbiórka prowadzona była przez Fundację Kazimierz z Bilczy, a koordynowana przez Urząd Miasta i Gminy w Morawicy we współpracy z Samorządowym Centrum Kultury i Miejsko-Gminnym Ośrodkiem Pomocy Społecznej. W 2022 roku wytypowano dwanaście rodzin, które otrzymały prezenty, a w nich najpotrzebniejsze rzeczy: artykuły spożywcze, higieniczne, sprzęt AGD, odzież, zabawki i inne upominki. Wartość paczek stanowiła kwotę blisko 40 000 zł.





SPORT

Zarówno młodszy, jak i starsi mieszkańcy Miasta i Gminy Morawica chętnie biorą udział w zawodach i turniejach, odnoszą sukcesy wygrywając prestiżowe zawody nie tylko w skali kraju, ale także w skali międzynarodowej. Mieszkańcy aktywnie korzystają z bogatej oferty placówek i ośrodków sportowych. Samorząd wspiera kluby, stowarzyszenia i inne grupy sportowe oraz co roku nagradza wybitnie uzdolnionych zawodników podczas Gali Sportu.

Lp.	Najważniejsze obiekty sportowe w Mieście i Gminie Morawica
1.	Kryta Pływalnia Koral w Morawicy
2.	Hala Sportowa w Bilczy
3.	Hala Pneumatyczna w Bilczy
4.	Stadion Miejsko-Gminny
5.	Boiska wielofunkcyjne w Bieleckich Młynach, Bilczy, Brzezinach, Lisowie, Morawicy, Nidzie, Obicach, Radomicach, Woli Morawickiej, Dębskiej Woli, Chmielowicach oraz Brudzowie
6.	Boiska piłkarskie trawiaste w Brzezinach, Bilczy, Chałupkach, Chmielowicach, Dębskiej Woli, Kawczyni, Lisowie, Nidzie, Obicach oraz Radomicach.

Kryta Pływalnia Koral w Morawicy. Pływalnia ma w swojej ofercie dwa baseny: sportowy oraz rekreacyjny (posiada trzy biczki wodne i dwa ciśnieniowe masażery), brodzik dla najmłodszych, saunę, zjeżdżalnię rurową o wysokości ponad 65 metrów oraz dwa jacuzzi wraz z grotą solankową. Pływalnia jest obiektem nie tylko rekreacyjnym ale również sportowym, na basenie organizowane są lekcje pływania oraz zawody pływackie.



Hala Sportowa w Bilczy – Hala posiada pełnowymiarowe boisko do piłki ręcznej, halowej piłki nożnej, koszykówki i siatkówki oraz trybuny. Poza główną płytą sportową w budynku hali znajduje się sala do aerobiku, sala bilardowa, sauna, zespół salek gimnastycznych, gabinet masażu, a także zaplecze sanitarne.

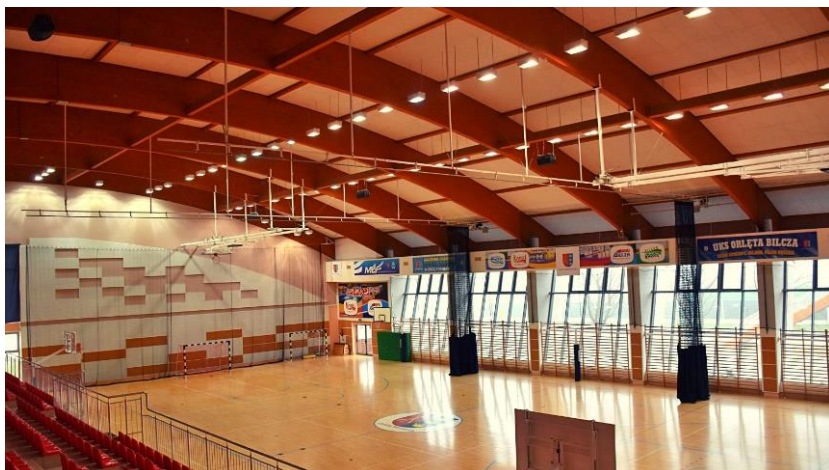

Hala Pneumatyczna w Bilczy to jedyny taki obiekt sportowy w promieniu 100 kilometrów. Koszt wykonania i montażu powłoki wyniósł ponad 1 766 514,91 zł z czego 650 tys. stanowiło dofinansowanie z Ministerstwa Sportu. Dzięki zadaszonemu boisku piłkarze mogą trenować przez cały rok bez względu na pogodę.



Stadion Miejsko-Gminny znajduje się w miejscowości Brzeziny przy ul. Na stadion 1, przy drodze krajowej nr 73. Od początku powstania tj. 2 czerwca 2002 roku na stadionie gospodaruje KS Moravia Morawica. Znajdują się na nim dwa boiska, budynek klubowy, trybuny, bieżnia lekkoatletyczna oraz plac zabaw.



Boiska wielofunkcyjne – obiekty sportowe wykonane z elastycznych sztucznych nawierzchni m.in. poliuretanową/płytek polipropylenowych. Obiekty takie znajdują się w Bieleckich Młynach, Bilczy, Brzezinach, Lisowie, Morawicy, Nidzie, Obicach, Radomicach, Woli Morawickiej, Dębskiej Woli, Chmielowicach oraz Brudzowie. Można na nich komfortowo grać w piłkę nożną, ręczną, siatkówkę, koszykówkę, a nawet w tenisa. Boiska są nie tylko miejscem przeznaczonym na szkolne zajęcia sportowe, ale odbywają się na nich także zawody, a mieszkańcy aktywnie spędzają na nich wolny czas.



Boiska piłkarskie trawiaste – na terenie gminy Morawica istnieje 12 boisk piłkarskich w Brzezinach, Bilczy, Chałupkach, Chmielowicach, Dębskiej Woli, Kawczyni, Lisowie, Nidzie, Obicach oraz Radomicach.

DZIAŁALNOŚĆ ORGANIZACJI SPORTOWYCH NA TERENIE MIASTA I GMINY MORAWICA

Lp.	Stowarzyszenia, organizacje i kluby sportowe
1.	Klub Sportowy Maravia Anna Bud Morawica (piłka nożna)
2.	Uczniowski Klub Sportowy Orleńta Bilcza (tenis stołowy, piłka ręczna, bilard)
3.	Stowarzyszenie Sportu Rekreacji i Zdrowia Klub Karate Morawica
4.	Klub Karate Shiro Bilcza
5.	Klub Bokserski Walki Morawica
6.	Brzeziński Klub Motocrossowy Racing
7.	Klub Pływacki Koral
8.	Klub Jeździecki Bilcza
9.	Klub Sportowy Hipoterapia oraz Terapeutyczna Jazda Konna „Dialog”
10.	Stowarzyszenie Ludowy Klub Sportowy w Chęcinach (Dębska Wola, Brzeziny)
11.	Morawickie Stowarzyszenie Morsów Byle do zimy!
12.	MINIS Handball Bilcza
13.	Klub Motocrossowy „Racing”

Klub Sportowy MORAVIA to największa organizacja sportowa w naszej gminie. Klub powstał w 2002 roku na podwalinach Gminnej Ligi Piłki Nożnej. W 2022 r. w klubie trenowało prawie 500 osób, w tym blisko połowa to młodzież trenująca w nowej formule – formacji zwanej Akademią. Z roku na rok Akademia osiąga coraz lepsze efekty. Profesjonalne szkolenie prowadzi wykwalifikowana grupa trenerska. Klub stworzył w swoich strukturach również sekcję łuczniczą, w której trenuje Wojciech Piotrowski - medalista Mistrzostw Polski i uczestnik Mistrzostw Świata.



Stowarzyszenie Sportu Rekreacji i Zdrowia Klub Karate Morawica powstał w sierpniu 2013 r. W 2022 roku w KKM trenowało około 200 osób – głównie w obiektach sportowych gminy Morawica. Głównym instruktorem jest Andrzej Horna trener posiadający stopień mistrzowski trzeci Dan w Karate Kyokushin – zdany w Japonii. Dzięki znakomitemu szkoleniu zawodnicy z powodzeniem startują w turniejach rangi krajowej i międzynarodowej. Mistrzem Europy w kat. U21 został Piotr Węgliński, wicemistrzynią w kat. U16 została Kinga Rabiej, a brązowy medal w kat. kata team powędrował do zespołu w składzie: Sylwia Kazimierska, Zuzanna Pacek oraz Piotr Węgliński. Dla zawodników klub organizuje każdego roku obozy zimowe i letnie, w tym również obozy zagraniczne.



Uczniowski Klub Sportowy Orłęta Bilcza działa przy szkole podstawowej w Bilczy. Najliczniejszą sekcją UKS jest grupa tenisa stołowego. Swoją karierę zawodniczą w klubie rozpoczynał brązowy medalista Igrzysk Paraolimpijskich w Tokio. Sukcesywne treningi tenisa stołowego odbywają się w hali Sportowej w Bilczy. Równie duże sukcesy zdobywa sekcja bilardzistów. Kolejną prężnie rozwijającą się sekcją jest sekcja piłki ręcznej dziewcząt. Młode piłkarki trenują trzy razy w tygodniu, a także biorą udział w meczach oraz rozgrywkach młodzieżowych Świętokrzyskiego Związku Piłki Ręcznej. W 2022 r. Uczniowski Klub Sportowy Orłęta Bilcza zajął IV miejsce podczas I Ogólnopolskiego Turnieju Piłki Ręcznej o Puchar Burmistrza Miasta i Gminy Morawica.



Brzeziński Klub Motocrossowy „RACING” co roku organizuje zawody motocrossowe rangi Mistrzostw Polski i Europy na torze motocrossowym w Dębskiej Woli. W 2022 roku stowarzyszenie zorganizowało dwie imprezy sportowe na torze motocrossowym w Dębskiej Woli tj; Puchar Południowej Polski Cross Country (maj) oraz Mistrzostwa Strefy Polski Południowej w Motocrossie (październik).



Klub Bokserski Walka Morawica działa od 2018 roku. Treningi odbywają się w siedzibie klubu w Bilczy. Młodzi adepci sztuk walki rozwijają swoje umiejętności pod wodzą wybitnych trenerów boksu. Klub organizuje treningi zarówno dla dzieci, młodzieży jak i dorosłych, którzy osiągają sukcesy rangi wojewódzkiej. W 2022 podczas Olimpiady Świętokrzyskiej Oskar Purgał (kadet 80+) wywalczył złoty medal, a Dawid Łapa (adept 38kg) zajął II miejsce.



Klub Karate Shiro prowadzi zajęcia w hali w Bilczy i działa od 2017 roku. Trenują w nim blisko 200 młodych adeptów karate z całej gminy. Zawodnicy wywalczyli mistrzostwa i wicemistrzostwa Niemiec oraz brązowy medal podczas INTERNATIONAL GERMAN CHAMPIONSHIP Schweinfurt 2022. Karatecy stale podnoszą swoje umiejętności i stają na podium podczas zawodów na arenie kraju, jak i międzynarodowej.



Klub Pływacki Koral prowadzi zajęcia pływania sportowego dla dzieci powyżej 9 lat. Sukcesem w 2022 r. było wywalczenie przez młodych pływaków kilkunastu medali podczas III Międzynarodowych Zawodów Pływackich, które odbyły się we Włoszczowie. Klub organizuje treningi w krytej pływalni Koral w Morawicy.



Klub Jeździecki Bilcza ma w swojej ofercie naukę jazdy konnej i doskonalenie umiejętności jeździeckich oraz opiekę i pielęgnację koni. Wychowanką klubu jest m.in. Oliwia Płatek zdobywczyni wicemistrzostwa Polski na kucach oraz uczestniczka Mistrzostw Europy. Klub ma swoją siedzibę w Bilczy i z każdym rokiem cieszy się coraz większą popularnością.



Klub Sportowy Hipoterapia oraz Terapeutyczna Jazda Konna „Dialog” w Brudzowie, istnieje od 2005 roku, prowadzi naukę jazdy konnej dla dzieci, młodzieży i dorosłych.



Klub Zapaśniczy Znicz od 2019 organizuje zajęcia dla dzieci i młodzieży w Dębskiej Woli oraz Brzezinach. W 2022 roku Znicz Chęciny został drużynowym Mistrzem Polski U15 w zapasach kobiet. Turniej odbył się w Kielcach i trwał od 27 do 29 maja 2022 r. Zawodniczki Zniczu wywalczyły dwa złote medale i jeden srebrny.



Morawickie Stowarzyszenie Morsów Byle do zimy! Stowarzyszenie propaguje zdrowy styl życia, uświetnia swoimi kąpielami ważne wydarzenia takie jak Wielka Orkiestra Świątecznej Pomocy w Morawicy czy też powitanie wiosny nad zalewem w Morawicy. Klubowicze organizują i włączają się w wiele akcji mających na celu bezpieczne korzystanie z uroków zimy. W 2022 roku od 12 do 13 lutego trwał II Morawicki Sabat Morsów z Nalotem na Łysicę. Morsy udały się spod Centrum Samorządowego w Morawicy w kierunku Łysicy. Wydarzeniu towarzyszyły konkursy, pokazy, poczęstunek oraz ognisko. Sabat odbył się pod patronatem Burmistrza Miasta i Gminy Morawica.



Stowarzyszenie MinisHandball Bilcza - stowarzyszenie prowadzone przez reprezentantów Polski – Katarzynę i Piotra Grabarczyków organizuje na hali sportowej w Bilczy zajęcia gry w piłkę ręczną dla najmłodszych. Zajęcia organizowane są dla dzieci w przedziale wiekowym od 4 do 10 lat.



Lp.	Nieformalne grupy sportowe
1.	Grupa Alpinistów Miasta i Gminy Morawica
2.	Aktywni Niepełnosprawni z ŚDS Brudzów
3.	NordicWalking Bilcza
4.	Yacht Club Bilcza

Grupa Alpinistów Miasta i Gminy Morawica – grupa mieszkańców gminy Morawica, trudniąca się wspinaczką wysokogórską m.in. zdobyła największy szczyt w Europie Mont Blanc. W 2022 r. alpinści zdobyli m.in. najwyższy szczyt Islandii Hvannadalshnúkur.

Aktywni Niepełnosprawni – ze Środowiskowego Domu Samopomocy w Brudzowie. Systematycznie uczestniczą w różnego rodzaju zawodach sportowych m.in. w biegach, piłce nożnej i boccie. W większości tych imprez sportowych plasują się w czołówce uczestników. Uczestnicy Świętokrzyskiego Paragedonu.

Grupa NordicWalking – prowadzi zajęcia z nordicwalking na terenie całej gminy. Organizuje festyn „Sobota z Ruchem” podczas, której miłośnicy nordicwalking mogą się sprawdzić we współzawodnictwie.

GALA SPORTU MIASTA I GMINY MORAWICA

W czwartek 12 maja 2022 r. w Hali Sportowej w Bilczy odbyła się IV Gala Sportu, na którą przybyli sportowcy, trenerzy i działacze sportowi z terenu gminy Morawica, a także zaproszeni goście. I nagrodę Burmistrza Miasta i Gminy Morawica otrzymał Klub Sportowy Moravia Anna-Bud Morawica. II nagrodę przyznano Klubowi Karate Morawica, natomiast III nagroda powędrowała do Uczniowskiego Klubu Sportowego Orłęta Bilcza. Za szczególne osiągnięcia została wyróżniona amatorska drużyna futsalowa Tompawex Obice.



ORGANIZACJA AMATORSKICH ZAWODÓW I WYDARZEŃ SPORTOWYCH NA TERENIE MIASTA I GMINY MORAWICA

- XII Turniej Oldbojów w Piłce Nożnej Halowej o Puchar Burmistrza Miasta i Gminy Morawica - turniej odbył się w niedzielę 30 stycznia w Hali Sportowej Bilcza, wzięło w nim udział 6 drużyn.
- Turniej o Puchar Burmistrza Miasta i Gminy Morawica w Piłce Siatkowej Mężczyzn – Zawody odbyły się 20 lutego 2022 roku w Hali Sportowej w Bilczy. 9 zespołów rywalizowało o puchar Burmistrza Miasta i Gminy Morawica.
- Grand Prix Polski Żaków i Żaczek w Tenisie Stołowym - w imprezie organizowanej przez Polski Związek Tenisa Stołowego, Miasto i Gminę Morawica, Świętokrzyski Okręgowy Związek Tenisa Stołowego, UKS Orłęta Bilcza oraz Koral Sport i Rekreacja udział wzięło blisko 200 uczestników z całej Polski, którzy rywalizowali w Hali Sportowej Bilcza.

- Turniej Charytatywny w piłce siatkowej mikstów "MORAWICA UKRAINIE" - turniej odbył się 20 marca 2022r. w Hali Sportowej w Bilczy. Podczas zawodów zbierano prawie 12 tys. zł. W rywalizacji wystartowało 12 zespołów, zwycięzcami została ekipa Złota Drużyna.
- Otwarte Mistrzostwa Miasta i Gminy Morawica "Morawica Open" w siatkówce kobiet – zawody odbyły się 8-go marca 2022 r. w Hali Sportowej w Bilczy dla drużyn żeńskich z okazji dnia kobiet. Wicemistrzem rozgrywek zostały reprezentujące gminę Morawica Power Girls Bilcza.
- Ogólnopolski Turniej Piłki Ręcznej Dziewcząt o Puchar Burmistrza Miasta i Gminy Morawica – turniej odbył się 27 marca 2022 r. w Hali Sportowej w Bilczy wzięło w nim udział 8 zespołów m.in. z województwa małopolskiego, śląskiego i lubelskiego. Podczas zawodów czwarte miejsce zajęły zawodniczki Uczniowskiego Klubu Sportowego Orleża Bilcza.
- Grand Prix Polski Weteranów w Tenisie Stołowym – zawody odbyły się od 9 do 10 kwietnia 2022 . w Bilczy. Na start w zawodach zdecydowało się ponad 220-tu zawodników i zawodniczek, którzy rywalizowali w 12 kategoriach.
- Otwarte Mistrzostwa Miasta i Gminy Morawicy w Siatkówce Plażowej – Turniej odbył się na boiskach do siatkówki nad zalewem w Morawicy i był podzielony na kat. mikstów, kobiet i mężczyzn. Trwał od czerwca do lipca. Wzięło w nim udział 28 duetów z województwa świętokrzyskiego, w tym 8 par reprezentujących Miasto i Gminę Morawica.
- VII edycja Wakacyjnej Ligi Piątek Piłkarskich o Puchar Burmistrza Miasta i Gminy Morawica - rozgrywki odbyły się na boiskach wielofunkcyjnych w Lisowie, Nidzie i Bieleckich Młynach. Rywalizację wygrał zespół CK Team, drudzy byli Ilmartem, a trzeci Soccer City Chmielowice.
- Miejsko - Gminne Zawody Sportowo – Pożarnicze – odbyły się w niedzielę 19 czerwca na stadionie Moravii. W zawodach na podium stanęły: Młodzieżowa Drużyna Pożarnicza dziewcząt z Dębskiej Woli, Młodzieżowa Drużyna Pożarnicza chłopców z Brudzowa, Kobięca Drużyna Pożarnicza z Woli Morawickiej oraz Ochotnicza Straż Pożarna z Brudzowa.
- MTB CROSS MARATON – zawody odbyły się 17 lipca w Morawicy w ramach cyklu terenowych maratonów rowerowych. Trasy prowadziły po drogach i ścieżkach okolicznych lasów.
- Turniej Piłkarski "Puchar Leśny" 2022 – Turniej odbył się 24 lipca 2022 r. na stadionie w Morawicy i zorganizowany przez akademię piłkarską Kopalnia Talentów Moravia Morawica i Lasy Państwowe. Do zawodów stanęło 6 drużyn.
- VIII Spartakiada Lekkoatletyczna - 24 września na stadionie miejsko-gminnym Klubu Sportowego Moravii w Brzezinach odbyła się VIII edycja Spartakiady Lekkoatletycznej, w której wzięło udział blisko 500 młodych sportowców.
- I Bilczańskie Biegi Uliczne – Zawody odbyły się 25 września 2022 roku w Bilczy na terenie Bilcza Park. Wydarzenie zorganizowano pod patronatem Burmistrza Mariana Burasa.
- Morawicka Ligi Siatkówki Kobiet i Mężczyzn – 20 listopada 2022 r. wystartowała VIII edycja Morawickiej Ligi Siatkówki Kobiet i Mężczyzn. W rywalizacji w Hali Sportowej w Bilczy uczestniczyło 14 zespołów.

-
- IX edycja Morawickiej Ligi Futsalu – Sezon rozpoczął się 12 listopada 2022 r. i wzięła w nim udział rekordowa liczba 20 zespołów. Drużyny rywalizowały w Hali Sportowej w Bilczy.
 - XXIX Turniej Pochyłego Boiska – Turniej rozegrano we wrześniu 2022 r. na boisku w Chałupkach. Zagrały w nim zespoły z Radomic, Chmielowic, Nebluones oraz Błyskawica Chałupki.
 - Mikołajkowe Zawody Pływackie – Zawody odbyły się 10 grudnia 2022 r. i wzięło w nich udział 166 zawodników. Zmagania odbyły się w Krytej Pływalni „KORAL”. Po dwuletniej przerwie padł rekord frekwencji, w 29. konkurencjach wystartowało ponad 150 uczestników.
 - Mikołajkowy Turniej Ochotniczych Straży Pożarnych - Turniej odbył się w Hali Sportowej w Bilczy 11 grudnia 2022 roku (niedziela). Zawody zwyciężyła jednostka OSP Obice.
 - Charytatywny turniej sędziów piłkarskich – "Gramy dla Daniela" - 3 grudnia 2022 r. w Hali Sportowej Bilcza sędziowie piłkarscy z całej Polski zagraли już po raz piąty charytatywnie, celem wsparcia leczenia sędziego Daniela Szpili.
 - Cykliczne zajęcia w piłce nożnej - W 2022 r. Akademia Sportu Mateusza Osmana organizuje zajęcia piłki nożnej w Hali Sportowej Bilcza. Lekcje odbywają się dwa razy w tygodniu i są skierowane do dzieci, młodzieży i dorosłych.



BUDOWANIE SPOŁECZEŃSTWA OBYWATELSKIEGO – DZIAŁALNOŚĆ ORGANIZACJI POZARZĄDOWYCH

Przedmiotem działalności władz samorządowych Miasta i Gminy Morawica jest budowanie przez samorząd społeczeństwa obywatelskiego. Mieszkańcy gminy zrzeszeni w organizacje pozarządowe oraz inne formacje stanowią o kierunkach działania samorządu na rzecz lokalnej społeczności.

W 2022 roku na terenie gminy Morawica funkcjonowało około 80 organizacji społecznych, w tym:

- Stowarzyszenia
- Fundacje
- Ochotnicze Straże Pożarne
- Związki zawodowe
- Spółdzielnie socjalne

Dodatkowo stowarzyszenia zwykle:

- Stowarzyszenia
- Uczniowskie kluby sportowe
- Koła gospodyń wiejskich
- Klub seniora

Główne obszary działalności organizacji pozarządowych:

- Edukacja (szkoły, punkty przedszkolne, świetlice, zajęcia pozalekcyjne, etc.)
- Kultura (festyny, spotkania kulturalne, publikacje)
- Organizacja czasu wolnego dzieci i młodzieży
- Sport
- Działalność charytatywna
- Ochrona dziedzictwa kulturowego
- Współpraca zagraniczna
- Wspieranie przedsiębiorczości i współpraca z biznesem

Samorząd Miasta i Gminy Morawica zleca organizacjom pozarządowym realizację zadań z zakresu kultury, upowszechniania kultury fizycznej, sportu oraz organizację wypoczynku dzieci i młodzieży. Stowarzyszenia realizują zadania kulturalno-integracyjne, zmagania sportowe, zmagania sportowo-pożarnicze, prowadzą działalność charytatywną oraz wspierają przedsiębiorczość.

W 2022 roku w Centrum Samorządowym w Morawicy zorganizowane zostało spotkanie władz Miasta i Gminy Morawica z przedstawicielami stowarzyszeń i organizacji pozarządowych. Przedstawiciele stowarzyszeń zostali poinformowani o środkach finansowych i małych grantach, które organizacje mogą pozyskać na realizację swoich celów i inicjatyw. Przedstawiona została również prezentacja podsumowująca działalność stowarzyszeń.



ZADANIA ZREALIZOWANE W RAMACH OTWARTEGO KONKURSU OFERT W 2022 R.

Nazwa organizacji	Nazwa zadania	Kwota
Stowarzyszenie Ekorozwoju Lisowa i Zaborza	„Wioska Indiańska – Zaborze 2022”	34.000,00 zł



ZADANIA ZREALIZOWANE W RAMACH TZW. „MAŁEGO GRANTU” W 2022 R.

Lp.	Nazwa organizacji	Nazwa zadania	Kwota
1.	Stowarzyszenie Przyjaciół Młodzieżowej Orkiestry Dętej w Morawicy	„Między awangardą a klasyką – doposażenie Szkolno – Gminnej Orkiestry Dętej w Morawicy”	10.000,00 zł
2.	Stowarzyszenie Emerytów i Rencistów „SENIORZY” w Bilczy	„Podróże kształcą i integrują”	8.000,00 zł
3.	Stowarzyszenie Klub Bokserski „WALKA MORAWICA”	„Popołudnie na sportowo”	6.500,00 zł
4.	Brzeziński Klub Motocrossowy „RACING”	„Organizacja imprezy: Puchar Południowej Polski w CROSS COUNTRY”	5.000,00 zł
5.	Brzeziński Klub Motocrossowy „RACING”	„Organizacja imprezy: Mistrzostwa Strefy Polski Południowej w Motocrossie”	5.000,00 zł
6.	Stowarzyszenie Ludowy Klub Sportowy „ZNICZ”	„Zorganizowanie obozu sportowego, przygotowanie zawodników do startu jesiennego”	5.000,00 zł
7.	Stowarzyszenie Sportu Rekreacji i Zdrowia Klub Karate Morawica	„Organizacja wyjazdu na Mistrzostwa Europy Młodzieżowców, Juniorów oraz Kadetów w Sofii dla 3 zawodników Klubu Karate Morawica wraz z trenerem”	4.500,00 zł
8.	Stowarzyszenie „MINIS”	„Piłka ręczna w Gminie Morawica”	8.000,00 zł
9.	Stowarzyszenie Klub Sportowy „MORAVIA”	„Szkolenia kadry trenerskiej KS Moravia celem podniesienia jakości szkolenia w klubie”	10.000,00 zł



ZADANIA ZREALIZOWANE W RAMACH DOTACJI CELOWEJ W 2022 R.

Nazwa organizacji	Nazwa zadania	Kwota
Klub Sportowy „Moravia”	„Zadania sprzyjające rozwojowi sportu na terenie gminy Morawica”	300.000,00 zł



WSPÓŁPRACA ZE STOWARZYSZENIAMI SPORTOWYMI W RAMACH PROMOCJI MIASTA I GMINY MORAWICA W 2022 ROKU

Lp.	Nazwa organizacji	Nazwa zadania	Kwota
1.	Świętokrzyskie Stowarzyszenie Kolarstwa Górskiego "MTBCross"	VI Edycja „MTB Cross Maraton” cyklu terenowych maratonów rowerowych	5.000,00 zł
2.	Świętokrzyski Okręgowy Związek Tenisa Stołowego w Kielcach	Grand Prix Polski Weteranów oraz Grand Prix Polski Żaków, rozgrywki w tenisie stołowym	10.000,00 zł



Organizacje pozarządowe w gminie Morawica łączą ludzi o wspólnych zainteresowaniach i pasjach. Jednakże ich członkowie, swoje talenty i czas poświęcają również, aby prowadzić szkoły podstawowe, przedszkola, czy świetlice, organizują spotkania, festyny plenerowe, a nawet wydają publikacje. Zajmują się działalnością sportową i charytatywną.

REALIZACJA PROJEKTÓW

Świetlice środowiskowe w Gminie Morawica

Miasto i Gmina Morawica realizowało projekt "Świetlice środowiskowe w Gminie Morawica" współfinansowanego ze środków Europejskiego Funduszu Społecznego w ramach Regionalnego Programu Operacyjnego Województwa Świętokrzyskiego na lata 2014-2020. Oś Priorytetowa IX. Włączenie społeczne i walka z ubóstwem Działanie 9.2 Ułatwienie dostępu do wysokiej jakości usług społecznych i zdrowotnych Poddziałanie 9.2.1 Rozwój wysokiej jakości usług społecznych.

Celem projektu było zwiększenie dostępności usług społecznych, w szczególności usług środowiskowych, opiekuńczych oraz usług wsparcia rodziny i pieczy zastępczej dla osób zagrożonych ubóstwem i wykluczeniem społecznym. Na terenie Miasta i Gminy Morawica udało się utworzyć 11 świetlic środowiskowych w miejscowościach: Bieleckie Młyny, Brzeziny, Chałupki, Chmielowice, Dębska Wola, Drochów, Lisów, Morawica, Nida, Radomice oraz Wola Morawicka. Ze wsparcia w ramach projektu skorzystało 193 dzieci oraz ich 14 rodziców. W świetlicach zatrudnionych zostało 15 wychowawców oraz ponad 20 osób do przeprowadzenia zajęć specjalistycznych. Zatrudniane zostały również osoby do sprzątania świetlic.

W ramach funkcjonowania świetlic dzieci uczestniczyły w zajęciach integracyjnych, teatralno-muzycznych (10 świetlic), zajęciach z przedsiębiorczości (świetlica w Woli Morawickiej), zajęciach z języka angielskiego, zajęciach z robotyki i programowania, zajęciach treningu niwelowania agresji i walki ze stresem oraz zajęć z psychologiem. Otrzymywały również catering. Rodzice mogli wziąć udział w warsztatach z poradnictwa rodzinnego oraz skorzystać z indywidualnych porad prawnych oraz psychologicznych.

W okresie wakacyjnym 2022 r. dzieci ze wszystkich 11 świetlic miały organizowane wycieczki. W ramach zajęć teatralno-muzycznych dzieci brały udział w licznych występach artystycznych organizowanych w poszczególnych świetlicach, jak również podczas wydarzeń kulturalnych organizowanych przez Miasto i Gminę Morawica.

Do wszystkich świetlic zostały zakupione meble, sprzęt elektroniczny (m.in. drukarki, zestaw nagłaśniający, aparaty fotograficzne, telewizory), materiały dydaktyczne, zabawki oraz środki czystości.

Dzięki otrzymanemu dofinansowaniu doposażone zostały place zabaw na terenie Miasta i Gminy Morawica za łączną kwotę 89.289,00 zł.

Całkowita wartość projektu wyniosła 3.122.653,65 zł. Łączna wartość przyznanego dofinansowania to 2.796.313,65 zł, wkład własny Miasta i Gminy Morawica stanowił 326.340,00 zł.





WSPÓŁPRACA ZAGRANICZNA

Realizacja wsparcia dla Ukrainy

W 2022 r. ze względu na wybuch wojny na Ukrainie wywołanej przez Rosję współpraca zagraniczna w dużej mierze dotyczyła pomocy humanitarnej kierowanej przez mieszkańców oraz lokalny samorząd Miasta i Gminy Morawica przy ścisłej współpracy z Fundacją Działającą na Rzecz Miejscowej Społeczności Bilczy „Kazimierz” do partnerskich miast i gmin na Ukrainie, w tym: miasto Wyszhorod (w tym: wieś Krasyatichi powiat wyszhorodzki, obwód kijowski, Rada Osiedla w Poliskiej), Miasto i Gmina Bershad.

Pomoc dotyczyła także zapewnienia miejsc pobytu dla uchodźców z Ukrainy na terenie Miasta i Gminy Morawica. Od momentu wybuchu wojny na terenie Miasta i Gminy Morawica znalazło schronienie blisko 400 uchodźców z Ukrainy, z czego większość zamieszkała w domach mieszkańców gminy. W dniu 28.02.2023 r. Burmistrz Miasta i Gminy Morawica powołał sztab pomocy dla Ukrainy, który nadzorował akcję pomocową pod hasłem „Morawica Ukrainie” W budynku Centrum Samorządowego w Morawicy zorganizowany został Punkt Informacyjny dla uchodźców z Ukrainy. Dla chętnych obywateli Ukrainy w Centrum Samorządowym w Morawicy prowadzone były przez wolontariuszy oraz nauczycieli nieodpłatne lekcje języka polskiego. 6 marca 2022 r. przed budynkiem Centrum Samorządowego w Morawicy odbyło się wydarzenie kulturalne pod hasłem „Morawica Ukrainie”, podczas którego prowadzona była przez wolontariuszy zbiórka do puszek, z których środki finansowe zostały przeznaczone na pomoc uchodźcom z Ukrainy. W pomoc Ukrainie włączyli się mieszkańcy całej gminy oraz różne organizacje społeczne: strażacy, przedstawiciele Stowarzyszenia Przedsiębiorców Miasta i Gminy Morawica, kluby seniora i inni. W zbiórkę funduszy włączyły się miasta partnerskie z Niemiec – Herbolzheim oraz z USA – Camas.

Tabela 1. Zbiórka finansowa

Kraj	Dolary	Euro	Polski złoty
USA	5527,28; w tym: 4970 USD – CamasSister City		
Herbolzheim (Niemcy)		29.655,47 EUR	
Polska			89.509,66 PLN

W ramach pomocy partnerskim miastom i gminom z Ukrainy zorganizowano trzy transporty pomocy humanitarnej na Ukrainę, na którą składały się między innymi: produkty spożywcze, środki chemiczne, artykuły dla dzieci, artykuły higieniczne, kołdry, poduszki, artykuły pierwszej pomocy (opatrunki), chłodziarko-zamrażarki, szybkowary.



Tabela 2. Wartość pomocy humanitarnej w polskich złotych

	Wyszhorod	Miasto i Gmina Bershad	Wieś Krasyatichi, powiat wyszhorodzki
Transport 1 – 05.03.2022 r.	ok. 70.000,00 zł (dary od mieszkańców gminy)		
Transport 2 – 25.06.2022 r.		48.213,24 zł (zbiórka finansowa)	
Transport 3 – 03.09.2022 r.			37.000,00 zł (zbiórka finansowa)

W dniach od 22.08.2022 r. do 31.08.2022 r. 40-osobowa grupa dzieci i młodzieży wraz z opiekunami z partnerskiego Miasta i Gminy Bershad oraz miasta Wyszhorod uczestniczyła w letnim wypoczynku zorganizowanym na terenie Miasta i Gminy Morawica. Łączna wartość wypoczynku wyniosła 77.660,25 zł. Koszty letniego pobytu młodych Ukraińców oraz ich opiekunów w gminie Morawica zostały sfinansowane z dotacji otrzymanej od Województwa Świętokrzyskiego oraz z przeprowadzonej zbiórki finansowej przez Fundację „Kazimierz”.



Realizacja międzynarodowego projektu „Poznajemy tradycje w zjednoczonej Europie”

W dniach od 23.06.2022 r. do 27.06.2022 r. w Mieście i Gminie Morawica realizowany był projekt pt. „Poznajemy tradycje w zjednoczonej Europie”, który został sfinansowany przez Unię Europejską w ramach programu Europa dla Obywateli. Projekt umożliwił spotkanie 130 obywateli z miast i gmin partnerskich: miasto LipovaLazne (Czechy) – 20 osób, miasto Herbolzheim (Niemcy) – 20 osób, miasto Bratysława-Raca (Słowacja) – 20 osób, Miasto i Gmina Morawica – 70 osób. W ramach projektu odbyły się wizyty w szkołach na terenie Miasta i Gminy Morawica, dyskusja na temat wspólnych działań seniorów i młodzieży, wspólne warsztaty wicia wianków orz wykonywanie prac w glinie, wspólne spotkanie integracji międzypokoleniowej i europejskiej, udział w imprezie plenerowej pn. „Noc Świętojańska w Morawicy”.





KOMUNIKACJA, DZIAŁANIA PROMOCYJNE, MEDIA SPOŁECZNOŚCIOWE

Wydawanie biuletynu pt. „Wiadomości Morawickie”

Od 1994 roku wydawany jest miesięcznik samorządowy „Wiadomości Morawickie”. W 2022 roku nakład gazety wynosił 5600 egzemplarzy miesięcznie. Wydano 12 miesięczników. „Wiadomości Morawickie” są kolportowane przez Poczta Polską do gospodarstw domowych, przedsiębiorstw na terenie gminy Morawica. Dostępne są również w Urzędzie Miasta i Gminy w Morawicy, Miejsko – Gminnej Bibliotece Publicznej w Morawicy, a także w wersji elektronicznej na stronie internetowej gminy Morawica www.morawica.pl.

Na koszty publikacji miesięcznika składają się:

- Kolportaż gazety
- Wydruk
- Wynagrodzenia dziennikarzy
- Fotografie

Strona internetowa

<http://www.morawica.pl>

Miasto i Gmina Morawica od 2017 roku posiada nowoczesną stronę internetową www.morawica.pl. Na stronie znajdują się aktualności, zakładki zawierające najważniejsze informacje o gminie, ale również moduły tj. „Zadaj pytanie burmistrzowi”, „Załatw sprawę w urzędzie e-urząd”, „Karta mieszkańca”, „Kino za Rogiem w Morawicy”, „Interaktywna mapa”, „Tereny inwestycyjne”, „Biuletyn Wiadomości Morawickie”, „Telewizja internetowa - ITV Morawica”, „Baza przedsiębiorców”, „Foto galeria”, „Internetowy system ostrzegania o zagrożeniach”. W rankingu dziennik Gazety Prawnej w 2018 roku strona została uznana za najlepszą stronę w kraju. Na bieżąco zamieszczane są tu informacje z życia gminy, komunikaty i ogłoszenia. Na stronie znajduje się również kalendarz wydarzeń, przekierowanie na strony internetowe miast partnerskich, film promujący oraz informacja o stanie jakości powietrza. Strona posiada udogodnienia dla osób słabo widzących. W 2022 roku stronę internetową gminy Morawica odwiedziło 30 000 osób (liczba wizyt).

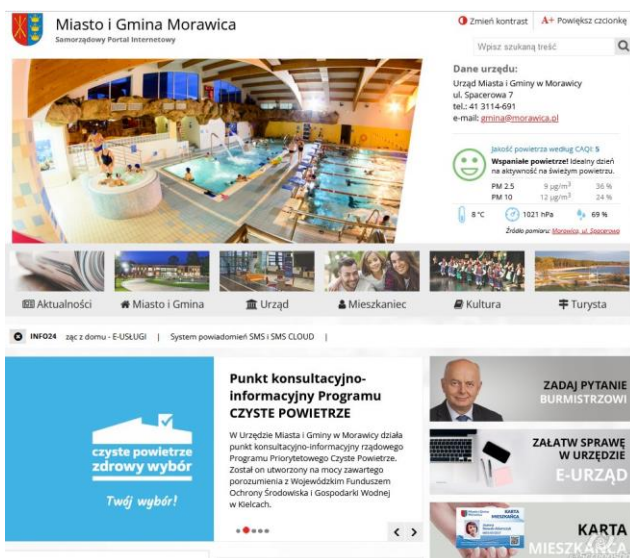

Prowadzenie Biuletynu Informacji Publicznej

www.morawica.eobip.pl

W 2001 roku - na podstawie artykułu 61 Konstytucji Rzeczypospolitej Polskiej - została ogłoszona Ustawa o dostępie do informacji publicznej. Biuletyn Informacji Publicznej to urzędowy publikator teleinformatyczny, składający się z ujednoliconego systemu stron w sieci informatycznej, na których zostaje udostępniona informacja publiczna.



Witamy na stronach Biuletynu Informacji Publicznej Miasta i Gminy Morawica

Urząd Miasta i Gminy w Morawicy
 ul. Spacerowa 7
 26-026 Morawica
 woj. świętokrzyskie
 e-mail: gmina@morawica.pl

ADRES SKRZYNIKI PODAWCZEJ NA PLATFORMIE ePUAP /kk1a219pow/skrytka
www.morawica.pl

Telefony:
 tel. (41) 31 14 691
 (41) 31 14 692
 (41) 31 14 693
 fax. (41) 31 14 690

Prowadzenie profilu Miasta i Gminy Morawica na portalu społecznościowym Facebook.

Miasto i Gmina Morawica posiada profil na portalu społecznościowym Facebook <https://www.facebook.com/gminamorawica/>. Dzięki stałemu zamieszczaniu postów, aktualnych informacji, komunikatów dotyczących między innymi wydarzeń, planowanych przedsięwzięć, społeczność korzystająca z portalu ma niemal natychmiastowy dostęp do najświeższych wiadomości z życia gminy.

Łączna liczba użytkowników obserwujących profil Miasta i Gminy Morawica wynosi 6200.

The screenshot shows the Facebook profile page for 'Miasto i Gmina Morawica'. The cover photo features a collage of images: a night view of a building, a large outdoor swimming pool, and a festival with teepees. The profile picture is the coat of arms of Morawica. The page name is 'Miasto i Gmina Morawica' with the handle '@gminamorawica' and the category 'Lokalna firma'. Navigation tabs include 'Strona główna', 'Informacje', 'Zdjęcia', and 'Więcej'. A 'Promuj' button is visible. A notification banner at the top right says 'Zapraszamy do nas, tu żyje się lepiej ...'. A banner at the bottom left offers to manage the page and Instagram account together using Meta Business Suite. A 'Wskazówki dotyczące stron' notification is also present. The 'Utwórz post' button is visible at the bottom right.

System SMS i SMS CLOUD dla mieszkańców Miasta i Gminy Morawica

Miasto i Gmina Morawica w lutym 2017 roku wprowadziła bezpłatny mobilny system powiadamiania i ostrzegania. Mieszkańcy gminy, którzy wyrażą taką chęć, mogą nieodpłatnie otrzymywać wiadomości SMS z informacjami między innymi o zagrożeniach pogodowych, utrudnieniach na terenie gminy czy wydarzeniach kulturalnych i sportowych. **Komunikator BLISKO** – bo tak nazywa się system – to rozwiązanie, które pozwala na informowanie

mieszkańców o zagrożeniach, programach zdrowotnych, imprezach kulturalnych i sportowych oraz innych ważnych wydarzeniach na terenie gminy Morawica.

Dodatkowo w 2021 roku została uruchomiona dodatkowa funkcjonalność w komunikatorze BLISKO o nazwie „**GOSPODARKA ODPADAMI**”.

Co znajdziemy w tym systemie:

- Harmonogram odbioru odpadów dla danego adresu;
- Przypomnienia o odbiorze śmieci (wysyłane dzień wcześniej w godz. popołudniowych)
- Mapa miejsc odbioru odpadów niebezpiecznych i nietypowych;
- Terminarz płatności;
- Poradnik „Warto wiedzieć”;
- Wyszukiwarka “Gdzie wyrzucić?”;
- Bieżące aktualności związane z lokalną gospodarką odpadami;
- Łatwe w obsłudze zgłoszenia: nieodebrane odpady, dzikie wysypisko, zamów kosz, zamów worek.



Rejestracja odbywa się na dwa sposoby. Posiadacze telefonów typu smartfon mogą pobrać odpowiednią bezpłatną aplikację o nazwie BLISKO z oficjalnych platform dystrybucyjnych i tam dodać lokalizację "Morawica". Drugi sposób rejestracji przeznaczony jest dla tych, którzy chcą otrzymywać powiadomienie w tradycyjny sposób czyli **SMS**. Rejestracja tych użytkowników odbywa się przez wysłanie sms o treści wybranego kodu rejestrującego lub przez dedykowaną stronę internetową.

W 2022 roku wysłano łącznie 94 sms informacyjnych, a liczba użytkowników zarejestrowanych w systemie powiadomień sms i sms cloud (na urządzenia mobilne) wynosi 3677.

Newsletter

Newsletter to elektroniczna forma biuletynu – informacje rozsyłane są za pomocą poczty elektronicznej do prenumeratorów. Newsletter na stronie www.morawica.pl służy jako narzędzie komunikacji z mieszkańcami. Do newslettera na stronie www.morawica.pl zapisane jest 600 osób które wyraziły chęć otrzymywania maili z informacjami i aktualnościami dotyczącymi gminy Morawica.

Platforma e–Usług

W 2021 roku Miasto i Gmina Morawica wdrożyła system e–Usług. **Wdrożenie e-usług składało się z dwóch części. Pierwsza z nich polegała na** zakupie i wymianie wodomierzy z funkcją zdalnego odczytu na terenie Miasta i Gminy Morawica. Druga część projektu to wdrożenie elektronicznych udogodnień dla mieszkańców w sprawach związanych z realizacją usług świadczonych przez Urząd Miasta i Gminy Morawica. Dzięki portalowi można załatwiać sprawy urzędowe przez Internet, nie wychodząc z domu. Znajduje się w nim też pełny dostęp do informacji, interaktywnych formularzy, a także wniosków, które można załatwić on – line. Za pośrednictwem portalu można sprawdzić bieżące zobowiązania finansowe wobec urzędu oraz Zakładu Gospodarki Komunalnej, uregulować ewentualną należność za podatek, śmieci, czy zużytą wodę dokonując płatności internetowej, złożyć deklaracje podatkowe, deklaracja o wysokości opłaty za gospodarowanie odpadami komunalnymi, złożyć wnioski: o wydanie zezwolenia na wycinkę drzew, o wyrys i wypis z MPZP, o nadanie numeru porządkowego dla nieruchomości, o wydanie karty mieszkańca oraz wiele innych.

Dodatkowo w projekcie wzięły udział biblioteki publiczne. Czytelnicy mogą złożyć wniosek o rejestrację czytelnika biblioteki i wydanie elektronicznej karty bibliotecznej, ale także przejrzeć księgozbiór, zarezerwować czy wypożyczyć interesującą ich książkę.

Platforma e-Usług dostępna jest pod adresem internetowym: morawica.uslugicyfrowe.pl

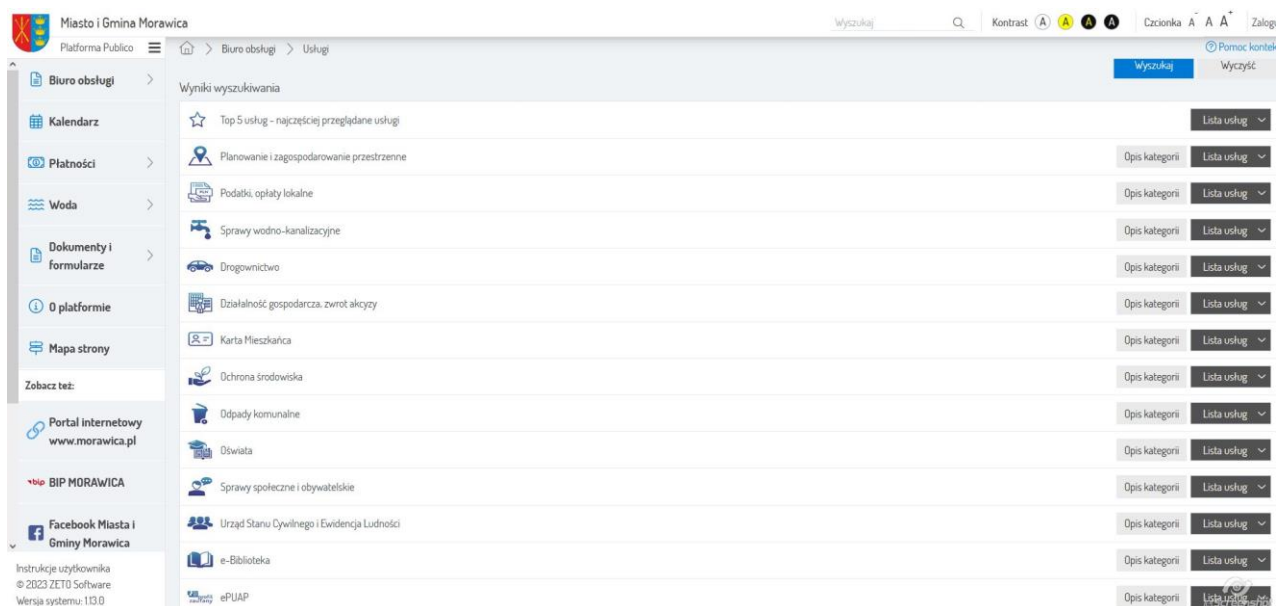

KARTA MIESZKAŃCA

To program stworzony z myślą o mieszkańcach Miasta i Gminy Morawica. W ramach programu Karta Mieszkańca każdy posiadacz karty może skorzystać z bonusów, rabatów oraz zniżek na usługi oferowane przez Partnerów Programu.

W okresie od 1 stycznia 2022 do 31 grudnia 2022 roku w Urzędzie Miasta i Gminy w Morawicy wydano 131 kart mieszkańca. Podział na poszczególne miesiące przedstawia poniższa tabela:

Lp.	Miesiąc	Liczba wydanych kart
1.	Styczeń	13
2.	Luty	8
3.	Marzec	1
4.	Kwiecień	10
5.	Maj	8
6.	Czerwiec	6
7.	Lipiec	16
8.	Sierpień	23
9.	Wrzesień	10
10.	Październik	10
11.	Listopad	17
12.	Grudzień	9
RAZEM:		131

Partnerzy programu Karta Mieszkańca

W 2022 r. do programu Karta Mieszkańca Miasta i Gminy Morawica przystąpiło 5 firm:

1. „Potrafka” Wojciech Zaborek
2. KPS Ventures Sp. z o. o.
3. Studio Masażu Agnieszka Pobocho
4. „Rysujemy online” Anna Stabach
5. ECO24 Natalia Pustelnik

Łącznie na koniec 2022 roku do Programu Karta Mieszkańca Miasta i Gminy Morawica należało 36 firm.



NAGRODY I WYRÓŻNIENIA UZYSKANE W 2022 ROKU

Lp.	Nagroda	Kapituła	Data
1.	III miejsce w ramach akcji „Misiek Zdżisiek zbiera zakrętki”	Fundacja Miśka Zdżiśka „Błękitny Promyk Nadziei”	19.01.2022
2.	Wyróżnienie w kategorii Samorząd Prospołeczny do 20 tys. Mieszkańców 2021	Świętokrzyska Ekonomia Społeczna Urząd Marszałkowski Województwa Świętokrzyskiego	22.03.2022
3.	IV miejsce w kategorii Najlepszy Włodarz dla Burmistrza Mariana Burasa przyznane podczas Kongresu Perły Samorządu 2022	Dziennik Gazeta Prawna, PwC Polska, Katedra Rozwoju Regionalnego i Przestrzennego Kolegium Ekonomiczno-Społecznego Szkoły Głównej Handlowej w Warszawie	18.05.2022
4.	VI miejsce w kategorii najlepszy samorząd przyznane dla Miasta i Gminy Morawica podczas Kongresu Perły Samorządu 2022	Dziennik Gazeta Prawna, PwC Polska, Katedra Rozwoju Regionalnego i Przestrzennego Kolegium Ekonomiczno-Społecznego Szkoły Głównej Handlowej w Warszawie	18.05.2022
5.	II miejsce dla gminy Morawica w konkursie Prezesa GUS na najbardziej Cyfrową Gminę Narodowego Spisu Powszechnego Ludności i Mieszkań 2021	Główny Urząd Statystyczny	27.05.2022
6.	Nagroda im. Jerzego Regulskiego dla Mariana Burasa Burmistrza Miasta i Gminy Morawica za przywództwo w Gminie Morawica. Zrównoważony rozwój społeczno- gospodarczy kluczem do rozwoju społeczeństwa obywatelskiego.	Fundacja Rozwoju Demokracji Lokalnej	27.05.2022

7.	Wyróżnienie specjalne Zarządu Fundacji Rozwoju Edukacji i Szkolnictwa Wyższego przyznane w 11 Edycji Ogólnopolskiego Programu Certyfikacji Gmin, Powiatów i Samorządnych Województw „Samorządowy Lider Edukacji”	Fundacja Rozwoju Edukacji i Szkolnictwa Wyższego	27.06.2022
8.	Certyfikat Samorządowy Lider Edukacji dla Miasta i Gminy Morawica przyznany w 11 Edycji Ogólnopolskiego Programu Certyfikacji Gmin, Powiatów i Samorządnych Województw „Samorządowy Lider Edukacji”	Fundacja Rozwoju Edukacji i Szkolnictwa Wyższego	27.06.2022
9.	Certyfikat Srebrny dla Miasta i Gminy Morawica przyznany w 11 Edycji Ogólnopolskiego Programu Certyfikacji Gmin, Powiatów i Samorządnych Województw „Samorządowy Lider Edukacji”	Fundacja Rozwoju Edukacji i Szkolnictwa Wyższego	27.06.2022
10.	Statuetka „Wędrowiec Świętokrzyski” w kategorii „Gmina turystyczna”	Urząd Marszałkowski Województwa Świętokrzyskiego	20.10.2022
11.	Wyróżnienie w kategorii „Ludziom dobrej woli” dla Miasta i Gminy Morawica za szczególne zaangażowanie w pomoc narodowi ukraińskiemu	Urząd Marszałkowski Województwa Świętokrzyskiego	27.10.2022
12.	V miejsce w XVIII edycji Rankingu Samorządów „Rzeczpospolitej” 2022 w kategorii „Gminy Miejskie i Miejsko-Wiejskie”	Redakcja ogólnopolskiego dziennika „Rzeczpospolita”	28.11.2022





ZABYTKI

W Gminnej Ewidencji Zabytków Miasta i Gminy Morawica widnieją następujące zabytki:

Lp.	Miejscowość	Obiekt
1	Bieleckie Młyny	układ wodny ze stawem i młynem
2	Bilcza	figura przydrożna Św. Jana Nepomucena
3	Brudzów	kapliczka Jana Nepomucena mur.
4	Brudzów	układ wodny ze stawem i upustem
5	Brzeziny	kościół
6	Brzeziny	cmentarz przykościelny
7	Brzeziny	plebania
8	Brzeziny	cmentarz par. stary
9	Brzeziny	cmentarz z 1866
10	Brzeziny	Chęcińska 270 dom
11	Brzeziny	ogrodzenie kościoła
12	Brzeziny	ogród - pozostałości kościoła p.w. Wsz. Świętych
13	Chałupki	wapiennik
14	Chmielowice	kapliczka św. Rocha
15	Dębska Wola	dawna karczma
16	Dębska Wola	pozostałości parku dworskiego
17	Drochów Dolny	dwór
18	Drochów Dolny	park ze stawami
19	Drochów Dolny	ogrodzenie w zespole dworskim
20	Lisów	kościół
21	Lisów	brama kościelna
22	Lisów	kościelnica kościelna
23	Lisów	ogrodzenie kościoła
24	Lisów	cmentarz parafialny rzymsko-katolicki
25	Lisów	cmentarz przykościelny
26	Lisów	cmentarz epidemiczny
27	Morawica	kaplica z zespołu dworskiego

28	Morawica	park z zespołu dworskiego
29	Morawica	młyn ob. hotel
30	Morawica	układ wodny z zespołem młyna
31	Morawica	krzyż przydrożny (ul. Wolności/Pińczowska)
32	Nida	kaplica Nawiedzenia NMP
33	Obice	pozostałości zespołu dworskiego - budynek gospodarczy
34	Obice	pozostałości zespołu dworskiego- ruiny stajni
35	Wola Morawicka	Pomnik upamiętniający mieszkańców Woli Morawickiej



DZIAŁALNOŚĆ JEDNOSTEK ORGANIZACYJNYCH MIASTA I GMINY MORAWICA W 2022 ROKU

SAMORZĄDOWE CENTRUM KULTURY I BIBLIOTEKA W MORAWICY

Z dniem 1 stycznia 2021 roku, w wyniku połączenia dwóch instytucji kultury: Samorządowego Centrum Kultury w Morawicy oraz Miejsko-Gminnej Biblioteki Publicznej w Morawicy. Uchwałą Nr XXVIII/241/20 Rady Miejskiej w Morawicy z dnia 13 listopada 2020 r, utworzono gminną jednostkę organizacyjną, działającą w formie samorządowej instytucji kultury pod nazwą: **Samorządowe Centrum Kultury i Biblioteka w Morawicy.**

Samorządowe Centrum Kultury i Biblioteka w Morawicy posiada osobowość prawną, jest samorządową instytucją kultury wpisaną do Rejestru Instytucji Kultury Miasta i Gminy Morawica pod pozycją Nr 3.

Strona internetowa: www.sckib.morawica.pl

Samorządowe Centrum Kultury i Biblioteka w Morawicy służy do realizacji zadań Miasta i Gminy Morawica w zakresie upowszechniania kultury, do zaspokajania potrzeb i aspiracji kulturalnych społeczności na rzecz której działa ze szczególnym uwzględnieniem potrzeb czytelniczych, edukacyjnych oraz działań inspirujących aktywność kulturalną środowiska poprzez ożywienie lokalnych i regionalnych tradycji kulturalnych, w szczególności poprzez:

- 1) rozpoznawanie i pobudzanie zainteresowań i potrzeb kulturalnych,
- 2) przygotowanie do tworzenia i odbioru wartości kulturalnych,
- 3) kształtowanie aktywnego uczestnictwa w kulturze
- 4) organizacja wystaw, koncertów, festiwali, przeglądów i innych przedsięwzięć w zakresie popularyzacji dorobku kulturalnego
- 5) tworzenie warunków do rozwoju amatorskiego ruchu artystycznego i kultywowanie tradycji ludowych
- 6) edukacje kulturalna oraz popularyzacje wiedzy, sztuki i książki
- 7) upowszechnianie czytelnictwa

W skład Samorządowego Centrum Kultury i Biblioteki w Morawicy wchodzi:

- Centrum Kultury z siedzibą w Morawicy przy ul. Spacerowej 7 oraz pracownie artystyczne (plastyczna, ceramiczna, muzyczna) w Morawicy przy ul. Kieleckiej 9

- Biblioteka w Morawicy z siedzibą w Morawicy przy ul. Spacerowej 7 wraz z filiami:

- 1) Biblioteka Publiczno-Szkolna w Bilczy, ul Szkolna 1 (zlokalizowana na parterze w budynku szkoły, posiada osobne wejście)

- 2) Biblioteka Publiczno-Szkolna w Brzezinach, ul. Szkolna 1(zlokalizowana na parterze w budynku szkoły, posiada osobne wejście)
- 3) Biblioteka Publiczno-Szkolna w Dębskiej Woli, ul. Szlachecka (zlokalizowana w budynku dawnej Agronomówki obok szkoły)

- Kino za Rogiem w Morawicy z siedzibą w Morawicy przy ul. Kieleckiej 9
- Pracownie artystyczne z siedzibą w Morawicy przy ul. Kieleckiej 9: pracownia plastyczna, ceramiczna, muzyczna
- Ośrodek Tradycji Garncarstwa w Chałupkach

Podstawą gospodarki finansowej Samorządowego Centrum Kultury i Biblioteki w Morawicy jest roczny plan finansowy. Działalność jest finansowana ze środków publicznych w ramach otrzymanej dotacji podmiotowej, celowej od Miasta i Gminy Morawica, dotacji celowej z budżetu państwa, przychodów z pobieranych opłat za usługi i innych źródeł.

Przychody

Lp.	Rodzaj przychodu	złotych
1	Środki pozostałe na rachunku bieżącym z roku ubiegłego	682,68
2	Dotacja podmiotowa	1 589 000,00
3	Refundacja środków	57 746,10
4	Dotacja MKiDN	8 750,00
5	Wpłaty ze sprzedaży biletów OTG	3 918,00
6	Usługi, druku, ksero	6 901,20
7	Wynajem sali	4 725,00
8	Inne wpłaty	4 440,00
9	Opłata za warsztaty ceramiczne	1 950,00
10	Roczne wpływy z Kina za Rogiem w tym:	14 670,00
	bilety do kina	7 090,00
	wynajem sali kinowej na indywidualne seanse	7 580,00
OGÓŁEM		1 692 100,30

Przychody Samorządowego Centrum Kultury i Biblioteki w Morawicy stanowiły:

- Dotacja podmiotowa od Miasta i Gminy Morawica na działalność podstawową Samorządowego Centrum Kultury i Biblioteki w Morawicy w kwocie: 1 589 000,00 zł .
- Refundacja środków z Europejskiego Funduszu Regionalnego Projekt Nr RPSW.07.01.00-26-0044/17 – 57 746,10 zł
- Dotacja z Ministerstwa Kultury i Dziedzictwa Narodowego – „Zakup i zdalny dostęp do nowości wydawniczych” – 8 750,00 zł

- Dochody własne:

- wpłaty ze sprzedaży biletów do Ośrodka Tradycji Garncarstwa w Chałupkach – 3 918,00 zł
- usługi ksero, druk świadczone w Bibliotece w Morawicy - 6 901,20 zł
- wynajem sali dla szkoły Muzyki - Tomasz Grzybowski oraz Szkoły Tańca Dance – 4 725,00 zł
- wpłaty ze sprzedaży biletów w Kinie za Rogiem 7 090,00 zł
- wynajem sali kinowej na indywidualne seanse – 2 960,00 zł
- wynajem sali kinowej na zorganizowanie urodzin – 4 620,00 zł
- opłata za uczestnictwo w warsztatach ceramicznych - 1 950,00 zł
- inne wpłaty – 4 440,00 zł

- Środki pozostałe na rachunku bankowym z roku ubiegłego – 682,68 zł

Wydatki

§	Rodzaj wydatku	Wykonanie
3020	Wydatki osobowe nie zaliczane do wynagrodzeń	633,00
4010	Wynagrodzenia osobowe pracowników	728 901,61
4110	Ubezpieczenia społeczne	128 111,79
4120	FP	11 343,03
4170	Wynagrodzenia bezosobowe: Umowy zlecenia, o dzieło	113 951,45
4210	Zakup materiałów i wyposażenia	115 921,97
4240	Zakup książek	43 765,89
4260	Zakup energii elektrycznej	32 337,61
4280	Zakup usług zdrowotnych	820,00
4300	Usługi pozostałe	484 537,82
4360	Opłaty z tytułu usług telekomunikacyjnych	3 073,00
4410	Podróże służbowe krajowe	463,06

4430	Różne opłaty i składki	24,00
4440	Świadczenia urlopowe	22 450,11
4480	Podatek od nieruchomości	7 018,00
4700	Szkolenia pracowników	1 499,30
OGÓŁEM		1 719 395,44

Opłaty miesięczne za czynsz dzierżawny wynoszą:

- zgodnie z Umową Dzierżawy Nr RG 3/2014 miesięczny czynsz dzierżawny wynosi – 4 650,00 zł. Dzierżawione pomieszczenia w Morawicy przy ul. Spacerowej 7 wykorzystywane są zgodnie z przeznaczeniem do prowadzenia działalności statutowej Centrum Kultury oraz Biblioteki w Morawicy.

- zgodnie z Umową Dzierżawy Nr 1/2017 miesięczny czynsz dzierżawny wynosi – 2 940,00 zł. Dzierżawione pomieszczenia w Morawicy przy ul. Kieleckiej 9 wykorzystywane są zgodnie z przeznaczeniem do prowadzenia działalności kinowej Kina za Rogiem w Morawicy.

- zgodnie z Umową Dzierżawy Nr BU-1/02/2020 miesięczny czynsz dzierżawny wynosi – 5 675,52 zł. Dzierżawione pomieszczenia w Morawicy przy ul. Kieleckiej 9 wykorzystywane do prowadzenia pracowni artystycznych (pracownia plastyczna, ceramiczna, muzyczna)

- zgodnie z Umową Dzierżawy RG 2/2020 miesięczny czynsz dzierżawny wynosi – 103,40 zł. Dzierżawione pomieszczenia wykorzystywane są do prowadzenia działalności Ośrodka Tradycji Garncarstwa w Chałupkach

Miesięczna opłata abonamentowa za uczestnictwo w sieci Kino za Rogiem wynosi: 369,00 zł

Koszty utrzymania pomieszczeń Filii bibliotecznych:

W dwóch Filiach bibliotecznych zlokalizowanych w szkołach, tj. w Bilczy i Brzezinach Miejsko – Gminna Biblioteka Publiczna im. Jana Pawła II w Morawicy nie ponosi kosztów związanych z utrzymaniem obiektów oraz opłatą za media (energia elektryczna, ciepła, woda, ścieki).

W/w opłaty ponoszone są w Bibliotece w Dębskiej Woli. Szczególnie odczuwalne w sezonie grzewczym, wówczas to generowane są dość wysokie koszty związane z opłatą za energię elektryczną – pomieszczenia biblioteczne ogrzewane elektrycznie

Kadra

Samorządowe Centrum Kultury i Biblioteka w Morawicy na umowę o pracę zatrudnia 16 osób, co stanowi 14 i 1/2 etatów przeliczeniowych.

Liczba stanowisk w 2022 roku:

- Dyrektor – 1 etat
- Zastępca Dyrektora – 1 etat
- Główny Księgowy – 1 etat
- Instruktor kultury i animator kina – 1 etat
- Instruktor kultury i turystyki – 2 osoby (w tym 1 osoba przebywa na dłuższym zwolnieniu lekarskim)
- Instruktor kultury – 1 etat
- Bibliotekarz – 4 osoby – 2 i ½ etatu przeliczeniowego (1 osoba zatrudniona na pełny etat w Bibliotece w Morawicy; 3 osoby zatrudnione na ½ etatu w Filiach bibliotecznych w Bilczy, Brzezinach i Dębskiej Woli
- Sprzątaczką- 3 osoby – 3 etaty przeliczeniowe
- Portier – dozorca – 2 osoby – 2 etaty przeliczeniowe

Samorządowe Centrum Kultury i Biblioteka w Morawicy na umowę zlecenie zatrudnia 11 osób, w tym:

- instruktor muzyki – 6 osób
- instruktor plastyki, ceramiki – 1 osoba
- choreograf – 1 osoba
- kustosz Ośrodka Tradycji Garncarstwa w Chałupkach – 1 osoba
- przewodnik wycieczek, spacerów po terenie Miasta i Gminy Morawica – 1 osoba
- portier – dozorca – 1 osoba

Samorządowe Centrum Kultury i Biblioteka w Morawicy sprawuje pieczę merytoryczną nad artystami i zespołami ludowymi działającymi na terenie Miasta i Gminy Morawica takimi jak:

- Zespół Folklorystyczny „Brudzowianki”, w skład którego wchodzi 10 osób
- Zespół Folklorystyczny „Brzezinianki”, w skład którego wchodzi 11 osób
- Zespół Folklorystyczny „Drochowianie”, w skład którego wchodzi 22 osoby
- Zespół Folklorystyczny „Łabecanki”, w skład którego wchodzi 8 osób
- Zespół Folklorystyczny „Nidzianecki”, w skład którego wchodzi 10 osób
- Zespół Pieśni i Tańca „Morawica”, w skład którego wchodzi 37 osób
- Zespół Folklorystyczny „Zaborzanki”, w skład którego wchodzi 7 osób
- Rodzinna Kapela Korbanów
- Chór Towarzystwa Przyjaciół Ziemi Morawickiej – 25 osób
- Kabaret jeszcze nie starszych Panów – 8 osób
- Grupa Artystyczna Klubu Seniora – 16 osób

W/w zespoły, artyści swoimi występami, stoiskami promocyjnymi reprezentowali Miasto i Gminę Morawica.

W 2022 roku artyści lokalni brali udział w następujących przeglądach i konkursach, wystawach regionalnych i ogólnopolskich takich jak:

- Buskie Spotkania z Folklorem w Nowym Korczyniu i Jędrzejowie
- występy grupy śpiewaczej Klubu Seniora „Zawsze Młodzi” w Wojewódzkim Domu Kultury w Kielcach podczas edycji „Senior Show”
- Koncert Pieśni Maryjnych w Brzezinach
- udział w XV Jarmarku Świętokrzyskim
- udział w XVII Świętokrzyskim Jarmarku Agroturystycznym
- udział w plenerowej konferencji „Bezpieczny senior w sieci i w realu” w Parku Etnograficznym w Tokarni
- udział w XXII Powiatowym Przeglądzie Zespołów Folklorystycznych i Solistów w Chmielniku
- udział w 44 Ogólnopolskim Przeglądzie Piosenki i Przyśpiewki Ludowej w Przedborzu
- udział w XV Powiatowym Przeglądzie Zespołów Chóralnych na Św. Krzyżu
- udział seniorów w Ogólnopolskich Targach Organizacji Pozarządowych NGO- EXPO w Kielcach

Samorządowe Centrum Kultury i Biblioteka w Morawicy poniosło koszty związane z opłatą za transport artystów na w/w wydarzenia.

Nagrody i wyróżnienia artystów:

- I miejsce zdobył Zespół Pieśni i Tańca "Morawica" podczas XLVI Buskich Spotkań z Folklorem
- Elżbieta Klimczak laureatką prestiżowej nagrody „Jawor u źródeł kultury”
 - II miejsce dla Zespołu Folklorystycznego „Brzezinianki”, wyróżnienie dla Zespołu Folklorystycznego „Łabecanki” oraz solistki Wandy Piekarskiej podczas Ogólnopolskiego Przeglądu Piosenki i Przyśpiewki Ludowej w Przedborzu

Wyjazdy, wycieczki dla artystów lokalnych

- Wyjazd Chóru Towarzystwa Przyjaciół Ziemi Morawickiej na Mazowsze: Niepokalanów, Łowicz – dofinansowano koszty transportu
- Wyjazd artystów na 56 Sabałowe Bajania (Festiwal Kultury Ludowej) do Bukowiny Tatrzańskiej – koszty transportu, noclegu, wyżywienia
- Wycieczka artystów w Pieniny – koszty transportu, noclegu, wyżywienia, zwiedzania
- Wyjazd Zespołu Pieśni i Tańca „Morawica” do Kłodzka - koszty transportu, noclegu, wyżywienia, zwiedzania
- Wyjazd członków Klubu seniora „Zawsze Młodzi” w Morawicy do Łeby - dofinansowano koszty transportu

Samorządowe Centrum Kultury i Biblioteka w Morawicy bardzo aktywnie włączyło się w pomoc Ukrainie. Został zarejestrowany sztab zbiórki pieniędzy do puszek pod patronatem Fundacji Kazimierz z Bilczy „Morawica – Ukrainie.

Pieniądze na wsparcie Ukrainy zbierane były również podczas Kiermaszu Wielkanocnego.

W Samorządowym Centrum Kultury i Bibliotece w Morawicy przeprowadzono warsztaty plastyczne, artystyczne, lekcje języka polskiego dla uchodźców z Ukrainy przebywających na terenie Miasta i Gminy Morawica. Uruchomiono Punkt Pomocy Uchodźcom z Ukrainy – Samorządowe Centrum kultury i Biblioteka w Morawicy zatrudniło na okres 3 miesięcy obywatelkę Ukrainy ze znajomością języka polskiego do obsługi Punktu Pomocy Uchodźcom.

Wydarzenia kulturalne, których organizatorem lub współorganizatorem było Samorządowe Centrum Kultury i biblioteka w Morawicy

W poniższej tabeli podano informacje o większych wydarzeniach kulturalnych, które się odbyły w 2022 roku, natomiast na bieżąco o wszystkich formach pracy wraz z fotorelacją informowano poprzez stronę internetową : www.sckib.morawica.pl i Facebook

Nazwa wydarzenia	Opis wydarzenia	Liczba uczestników
Zajęcia dla dzieci podczas ferii zimowych	Bezpieczne i kulturalne ferie w Morawicy Zorganizowano zajęcia dla dzieci m.in. plastyczne, kulinarne, głośne czytanie bajek, rysowanie postaci bajkowych, zajęcia warsztatowe, gry planszowe	120
Finał Wielkiej Orkiestry Świątecznej Pomocy w Morawicy	30 Finał Wielkiej Orkiestry Świątecznej Pomocy odbył się w Morawicy w dniu 30 stycznia. Na holu na parterze budynku odbywały się pokazy sztuki walki Krav Maga, łazików marsjańskich, pokaz karate – Klub Karate Morawica, Kiermasz potraw regionalnych itp. Akcja cieszyła się dużym zainteresowaniem, a mieszkańcy i przedsiębiorcy z terenu Miasta i Gminy Morawica chętnie włączali się w działania w ramach Wielkiej Orkiestry – zebrano kwotę 41 723,29 zł.	200
Konkurs Walentynkowy „Fotografie zaczarowane miłością”	Zadaniem uczestników było nadesłanie zdjęcia przedstawiającego w jak niekonwencjonalny i niecodzienny sposób potrafią okazywać sobie uczucia miłości, przyjaźni, sympatii, wzajemnej troski i zaufania. Napłynęło wiele pomysłowych i oryginalnych fotografii przedstawiających zakochanych, więzy rodzinne, opiekę nad pupilem, miłość braterską czy przygotowania do obchodów Dnia Świętego Walentego. W holu Samorządowego Centrum Kultury i Biblioteki w Morawicy umieszczona została wystawa pokonkursowa fotografii.	20
Koncert „Morawica – Ukrainie”	Samorządowe Centrum Kultury i Biblioteka w Morawicy zorganizowało koncert połączony ze zbiórką pieniędzy pod hasłem „Morawica- Ukrainie”. Koncert odbyła się na placu przed Centrum Samorządowym w Morawicy.	200
Bezpłatne lekcje języka polskiego	W sali centrum kultury odbywały się cyklicznie lekcje języka polskiego dla obywateli Ukrainy mieszkających na terenie Miasta i Gminy Morawica	50

Warsztaty artystyczne Morawica - Ukrainie	Przeprowadzono kilka warsztatów artystycznych dla obywateli Ukrainy mieszkających na terenie Miasta i Gminy Morawica. Były to warsztaty plastyczne, ceramiczne, rękodzielnicze itp.	70
Wizyta zagranicznych gości	25 maja 24- osobowa zagraniczna delegacja przedstawicieli światowych geoparków UNESCO z Włoch, Turcji, Chorwacji, Węgier i Polski gościła w Gminie Morawica. Pierwszym punktem na mapie zwiedzania był Ośrodek Tradycji Garncarstwa w Chałupkach, Kustosz Józef Głuszek przybliżył gościom historię garncarstwa oraz oprowadził po wystawie. Dużą radość uczestnikom sprawiły warsztaty lepienia z gliny wykonane pod kierunkiem znanej garncarki Elżbiety Klimczak. Kolejnym punktem zwiedzania było Kino za Rogiem, pracownie artystyczne: ceramiczna, plastyczna.	30
Miejsko-Gminny Dzień Matki	Do Centrum Kultury w Morawicy licznie przybyły mamy, które urodziły i wychowały czworo i więcej dzieci. Każda z Pań otrzymała różę oraz słodki poczęstunek. Uroczystość uświetnił koncert w wykonaniu Darii Kierońskiej z zespołem „Flawless”	180
Jubileusz Chóru TPZM	Obchody 20-lecia Chóru Towarzystwa Przyjaciół Ziemi Morawickiej	120
Spotkanie z O. Ashenafi Abebe	11 czerwca w Samorządowym Centrum Kultury i Bibliotece w Morawicy odbyło się spotkanie z o. Ashenafi Abebe i wolontariuszami z fundacji „Dzieło na misji”. Goście opowiedzieli o swoich wyjazdach m.in. do Etiopii, Mongolii i Argentyny.	70
Dzień Dziecka i IV Jarmark Miejski	Samorządowe Centrum Kultury i Biblioteka w Morawicy było współorganizatorem wydarzenia.	200
Zagraniczni goście w ramach międzynarodowego projektu "Geoeducation For Combatting Climate Change" z wizytą w Morawicy	17 sierpnia 12 osobowa zagraniczna delegacja przedstawicieli światowych geoparków UNESCO z Czech, Turcji, Węgier i Polski gościła na terenie Miasta i Gminy Morawica.	20
"Chałupkowe Garcynki"	Samorządowe Centrum Kultury i Biblioteka w Morawicy było współorganizatorem wydarzenia.	200
Konkurs na Najpiękniejszy Wianek Świętojański	Ogłoszono Konkurs na Najpiękniejszy Wianek Świętojański. Rozstrzygnięcie Konkursu nastąpiło podczas Nocy Świętojańskiej. Samorządowe Centrum Kultury i Biblioteka w Morawicy ufundowało nagrody dla uczestników konkursu.	200
Parkowe nuty wieczorową porą	Urokliwa sceneria zabytkowego parku w Morawicy była tłem dla niezwykłego koncertu, który odbył się w sobotę, 25 czerwca. Widowisko pt. „Mon amour” w wykonaniu zespołu TRIODEON to słowno- muzyczna opowieść o życiu francuskiej legendy - Edith Piaf.	100
Talent Show	Konkurs Talent Show zorganizowany po raz drugi. Eliminacje do konkursu rozpoczęły się 16 lipca Spośród 16 zgłoszeń komisja wybrała 9 uczestników, którzy wystąpili w finale. Przyznano nagrody za I, II i III miejsce. Samorządowe Centrum Kultury i Biblioteka w Morawicy było organizatorem wydarzenia	180

Noc świętojańska	Samorządowe Centrum Kultury i Biblioteka w Morawicy było współorganizatorem wydarzenia.	200
Koncert pn. „Ave Maryja w muzyce”	03 lipca w kościele parafialnym pw. Matki Bożej Nieustającej Pomocy w Morawicy, z inicjatywy i pod patronatem Burmistrza Miasta i Gminy Morawica, w ramach Międzynarodowego Festiwalu im. Krystyny Jamroz, odbył się koncert wokalny – instrumentalny pod nazwą <i>Ave Maria w muzyce</i> . Samorządowe centrum Kultury i Biblioteka w Morawicy było organizatorem wydarzenia	150
Wernisaż fotografii	Spotkanie z galerią fotografii Andrzeja Radomskiego - wspomnienie o morawickim Artyście	120
Dożynki gminne	Samorządowe Centrum Kultury i Biblioteka w Morawicy było współorganizatorem wydarzenia.	200
10-lecie Grupy literackiej Bocianie Gniazdo	Samorządowe Centrum Kultury i Biblioteka w Morawicy było współorganizatorem wydarzenia.	100
Narodowe czytanie	3 września zebrali się miłośnicy literatury, aby w ramach akcji Narodowego Czytania wspólnie zaprezentować fragmenty największych dzieł polskich pisarzy. Tym razem Para Prezydencka wybrała „Ballady i romanse” Adama Mickiewicza	90
Noc Bibliotek	Biblioteka w Morawicy jak co roku dołączyła do akcji i dla uczestników przygotowała moc zadań i atrakcji.	
Spektakl „Ze starego albumu, czyli zwykła historia sprzed lat stu”	W niedzielę, 23 października w Samorządowym Centrum Kultury odbył się niezwykle spektakl pt. „Ze starego albumu, czyli zwykła historia sprzed lat stu”. Przedstawienie przygotowane zostało przez Stowarzyszenie Przyjaciół Brzezin we współpracy z Centrum Kultury w Morawicy.	180
Koncert „W Świecie Muzyki”	05 listopada w sali konferencyjnej Samorządowego Centrum Kultury i Biblioteki w Morawicy odbył się koncert pn. „W Świecie Muzyki”. Wystąpili uczniowie ze Szkoły Muzycznej Tomasza Grzybowskiego	150
Konkurs plastyczny „Piękna nasza Niepodległa”	Samorządowe Centrum Kultury i Biblioteka w Morawicy było organizatorem wydarzenia. Rozstrzygnięcie konkursu, wręczenie nagród nastąpiło podczas Pieśniobrania w dniu 11 listopada	150
Konkurs literacki „Liryki dla Niepodległej”	Samorządowe Centrum Kultury i Biblioteka w Morawicy było organizatorem wydarzenia. Rozstrzygnięcie konkursu, wręczenie nagród nastąpiło podczas Pieśniobrania w dniu 11 listopada	150
Święto Niepodległości 11 listopada	Samorządowe Centrum Kultury i Biblioteka w Morawicy było współorganizatorem wydarzenia.	300
Niepodległość – występ uczniów ze Szkoły Podstawowej w Bilczy	20 listopada w Samorządowym Centrum Kultury w Morawicy odbyło się niezwykle patriotyczne wydarzenie. Uczniowie z klas drugich Szkoły Podstawowej w Bilczy zaprezentowali wzruszające przedstawienie z okazji święta Odzyskania przez Polskę Niepodległości.	100
Gala konkursu „Do serca przemów mi”	Samorządowe Centrum Kultury i Biblioteka w Morawicy było współorganizatorem wydarzenia.	80
Cecyliada Gminna	Podsumowanie sezonu artystycznego połączone z występami artystów lokalnych.	200

Mikołajkowa zgadywanka	Samorządowe Centrum Kultury i Biblioteka w Morawicy było organizatorem wydarzenia. Zostały zakupione książeczki oraz słodycze dla dzieci biorących udział w konkursie.	350
I Jarmark Bożonarodzeniowy	Samorządowe Centrum Kultury i Biblioteka w Morawicy było współorganizatorem wydarzenia. Podczas Jarmarku wręczono upominki dzieciom biorącym udział w Konkursie „Mikołajkowa zgadywanka”	350
Spotkanie opłatkowe dla lokalnych artystów	13 grudnia w Samorządowym Centrum Kultury i Bibliotece w Morawicy odbyło się spotkanie wigilijne artystów działających na terenie Miasta i Gminy Morawica.	120
Sylwester pod gwiazdami	Po przerwie spowodowanej pandemią mieszkańcy Miasta i Gminy Morawica ponownie zebrali się na Placu przed Centrum Samorządowym, aby wspólnie celebrować nadejście nowego 2023 roku.	300

Samorządowe Centrum Kultury i Biblioteka w Morawicy w 2022 roku utrzymywało stały kontakt z artystami z terenu Miasta i Gminy Morawica oraz KGW z terenu Gminy oraz współpracowało z instytucjami, organizacjami, stowarzyszeniami, OSP, szkołami, orkiestrą dętą. Przygotowywało plakaty promujących wydarzenia, regulaminy do konkursów, karty zgłoszeniowe, fotorelacje, artykuły prasowe dotyczące wydarzeń i konkursów, pokonkursowych wystaw, jak również przygotowywało i redagowało informacje do lokalnej gazety „Wiadomości Morawickie”.

Samorządowe Centrum Kultury i Biblioteka w Morawicy organizowało lub współorganizowało następujące wydarzenia:

1. Zajęcia dla dzieci podczas ferii m.in. plastyczne, muzyczne, kulinarne, język angielski, biblioteczne – opracowanie harmonogramu zajęć, kart zgłoszeniowych, regulaminu, przygotowanie plakatów promocyjnych, stworzenie listy chętnych, merytoryczne przygotowanie i gromadzenie materiałów niezbędnych do przeprowadzenia zajęć feryjnych.
2. Wielka Orkiestra Świątecznej Pomocy (sztab w Bibliotece w Morawicy, działania na terenie Centrum samorządowego, licytacje) – stworzenie listy wolontariuszy, przygotowanie puszek, kontakty z darczyńcami, opracowanie protokołu przekazania, zbiórka darów, promocja wydarzenia, kontakty z wystawcami, artystami występującymi podczas finału, stworzenie planu wydarzenia, kontakt z firmą nagłośnieniową, koordynowanie działań podczas Finału: opieka nad wolontariuszami, ciepła herbata i poczęstunek, wydawanie i zbieranie puszek zgodnie z protokołem, opracowanie i zamieszczanie licytacji internetowych, kontakty z wygranymi, sporządzenie protokołów przekazania fantów, przygotowanie dyplomów dla wolontariuszy, liczenie pieniędzy, oprawa medialna wydarzenia na portalach społecznościowych, przygotowanie materiałów podsumowujących wydarzenie.
3. Walentynkowy Konkurs Fotograficzny – opracowanie plakatu promującego konkurs i rozpowszechnianie w mediach społecznościowych, stworzenie regulaminu, zbieranie nadesłanych prac, powołanie jury, stworzenie protokołu z obrad, przeprowadzenie konkursu, zorganizowanie i przekazanie nagród dla zwycięzców w trzech kategoriach wiekowych, przygotowanie materiałów podsumowujących wydarzenie i wystawy pokonkursowej.
4. Lekcje języka polskiego dla uchodźców z Ukrainy – cykliczne bezpłatne zajęcia dla obywateli Ukrainy przebywających na terenie Morawicy, sporządzenie listy uczestników, przygotowanie

materiałów niezbędnych do przeprowadzenia zajęć: tablice, mazaki, art. biurowe, koordynacja zadań, kontakty z nauczycielami, relacje w mediach społecznościowych.

7. Wydarzenie „Powitanie Wiosny” nad zalewem w Morawicy – kontakt ze szkołami z terenu gminy, zorganizowanie korowodu, przygotowanie stroju dla Pani Wiosny, prowadzenie wydarzenia, przygotowanie nagłośnienia oraz poczęstunku dla dzieci

8. Kiermasz Ozdób Wielkanocnych i zorganizowanie zabawy plenerowej dla dzieci „Szukanie jajek wielkanocnych” – zorganizowanie zajęć poprzedzających kiermasz: plastyczne z uchodźcami z Ukrainy przebywającymi na terenie gminy, zajęcia ceramiczne i kulinarne ze studentami Uniwersytetu Trzeciego Wieku w Morawicy. Kontakty z wystawcami, z harcerzami, zorganizowanie stanowisk, koordynacja działań podczas wydarzenia i promocja w mediach społecznościowych.

9. Miejsko-Gminny Dzień Matki w Morawicy – przygotowanie stołów i sali dla gości, kontakt z artystą występującym podczas wydarzenia, zapewnienie gadżetów i kwiatów.

10. Noc Świętojańska – przeprowadzenie konkursu na najpiękniejszy wianek oraz na najsmaczniejszą potrawę, przygotowanie dyplomów oraz nagród, kontakt z lokalnymi artystami i wokalistami, zaproszenie lokalnych KGW i zespołów folklorystycznych, przygotowanie stoisk wystawienniczych, koordynacja zadań i czuwanie nad przebiegiem wydarzenia, rozprowadzanie talonów na poczęstunek

11. Piesze wędrówki po Morawicy i okolicach – kontakt z przewodnikiem, przygotowanie plakatów promujących, kart zgłoszeniowych i regulaminu, zapewnienie wody i środków opatrunkowych dla uczestników, fotorelacja i artykuły podsumowujące wędrówki, organizacja integracyjnego ogniska, przygotowanie dyplomów i upominków.

12. Chałupkowe Garcynki – kontakt z artystami z terenu gminy, strażakami, przygotowanie scenariusza imprezy oraz informacji o artystach, kontakt z firmą nagłośnieniową, scenografia sceny, zaproszenie garncarzy – wystawców, przygotowanie stoisk, bezpłatne oprowadzanie po OTW, poczęstunek w remizie OSP, koordynacja działań podczas wydarzenia, konkurs na pracę z gliny, przygotowanie zespołów do występu artystycznego

13. Gminne Dożynki – kontakt z artystami z terenu gminy, współpraca ze strażakami, stworzenie planu korowodu, przygotowanie scenariusza imprezy oraz informacji o artystach, scenografia sceny, kontakt z firmą nagłośnieniową, rozprowadzanie talonów na poczęstunek, przygotowanie koszy prezentowych, przygotowanie zespołów do ośpiewania wieńców

14. Zajęcia plastyczne dla dzieci z partnerskich gmin Wyszgorod i Berszad na Ukrainie – przygotowanie materiałów plastycznych, przeprowadzenie warsztatów, dokumentacja fotograficzna.

15. Spotkanie z Galerią Fotografii Andrzeja Radomskiego – wyselekcjonowanie materiału zdjęciowego do przygotowania galerii, przygotowanie scenografii, wycięcie klisz oraz rozwieszenie ich na parawanach, promocja wydarzenia na stronach internetowych i mediach społecznościowych, zaproszenie artystów na wydarzenie, fotorelacja oraz artykuł podsumowujący wydarzenie, przygotowanie wystawy na holu budynku

16. Organizacja wycieczki w Pieniny dla morawickich artystów na zakończenie sezonu artystycznego – kontakt z artystami, stworzenie listy chętnych, zorganizowanie noclegu oraz obiadów, wysyłanie zapytań, kontakty z PTTK Szczawnica, konsultacje z przewodnikiem, stworzenie harmonogramu wyjazdu, zakup biletów wejściowych, ubezpieczenie wycieczki, organizacja transportu, fotorelacja oraz artykuł podsumowujący wydarzenie

17. Konkurs plastyczny „Piękna nasza Niepodległa” i konkurs literacki „Liryki dla Niepodległej” - opracowanie plakatów promujących konkursy i rozpowszechnianie w mediach społecznościowych, stworzenie regulaminu, kart zgłoszeniowych, zbieranie nadesłanych prac, powołanie jury, stworzenie protokołów z obrad, przeprowadzenie konkursów, zorganizowanie i przekazanie nagród dla zwycięzców, przygotowanie dyplomów, materiałów podsumowujących wydarzenie i wystawy pokonkursowej.

18. Mikołajkowa Zgadywanka – konkurs dla najmłodszych – przygotowanie zagadek dla dzieci, promocja wydarzenia na stronach internetowych i mediach społecznościowych, sporządzenie listy dzieci biorących udział w konkursie, weryfikacja miejsca zamieszkania, przygotowanie nagród, opieczętowanie kopert, kontakt z rodzicami dzieci, przydzielenie numerków zgodnie z kolejnością zgłoszeń, wydawanie upominków na podstawie przyznanych numerów podczas Jarmarku Bożonarodzeniowego, kontakt ze Szkołą Podstawową w Morawicy – wytypowanie uczennic do roli Śnieżynek wręczających prezenty.

19. I Pierwszy Jarmark Bożonarodzeniowy w Morawicy – stały kontakt z KGW i lokalnymi zespołami przygotowującymi potrawy oraz rękodzieło, kontakt z wystawcami zewnętrznymi, przygotowanie miejsc wystawczych, sceny, stworzenie domku Mikołaja, kontakt ze szkołami oraz grupami artystycznymi występującymi podczas jarmarku, z firmą nagłaśniającą, scenariusz wydarzenia, przygotowanie słodkich upominków dla występujących

20. Jarmark w Herbolzheim – wykonanie rękodzieła ceramicznego w salach SCKiB, kontakt z lokalnymi twórcami w celu przekazania przez nich regionalnych wyrobów na jarmark, przygotowanie koszy prezentowych, zorganizowanie niezbędnych elementów wystroju stoiska, przygotowanie strojów ludowych, delegacja pracownika na jarmark, fotorelacja oraz podsumowanie wydarzenia, artykuł w mediach społecznościowych i lokalnej prasie

21. Cecyliada – zgromadzenie materiału zdjęciowego i przygotowanie prezentacji, zaproszenia dla lokalnych artystów, kontakt z orkiestrą dętą, proboszczem i organistą w celu ustalenia oprawy mszy, prowadzenie imprezy, zorganizowanie nagłośnienia, wyświetlenie prezentacji, fotorelacja, przygotowanie zespołów do występu podczas wydarzenia

22. Wigilia dla artystów na Sali Konferencyjnej Centrum Kultury – poprowadzenie wydarzenia, przygotowanie scenariusza i świątecznej scenografii, nakrycie stołów, kontakt z artystami z terenu gminy, zorganizowanie wspólnego koncertu kolęd, zaproszenie księdza, fotorelacja oraz artykuł z wydarzenia

23. Sylwester pod Gwiazdami przed Centrum Samorządowym – przygotowanie herbaty zimowej dla wszystkich uczestników imprezy.

KONCERTY:

1. Świąteczny Koncert Orkiestr Dętych – Krapkowicka Orkiestra Dęta oraz Szkolno-Gminna Orkiestra Dęta w Morawicy – promocja wydarzenia w mediach społecznościowych, kontakt z Centrum Kultury w Krapkowicach i orkiestrami, czuwanie nad przebiegiem koncertu, fotorelacja oraz napisanie artykułu podsumowującego wydarzenie, organizacja obiadu dla gości,
2. Koncert „Morawica-Ukrainie” - zbiórka pieniędzy pn. „Morawica Ukrainie” połączona z „Dniem kobiet”. – przygotowanie plakatów reklamujących wydarzenie, stworzenie listy wolontariuszy, przygotowanie puszek we współpracy z Fundacją „Kazimierz” w Bilczy, kontakty z lokalnymi twórcami i wystawcami, opracowanie oprawy muzycznej wydarzenia poprzez kontakt z artystami występującymi podczas koncertu, stworzenie planu wydarzenia,

zorganizowanie firmy nagłośnieniowej, koordynowanie działań podczas wydarzenia: opieka nad wolontariuszami, wydawanie i zbieranie puszek zgodnie z protokołem, przygotowanie scenografii, banerów, stoisk, liczenie pieniędzy, oprawa medialna wydarzenia na portalach społecznościowych, przygotowanie materiałów podsumowujących wydarzenie.

3. Koncert „Parkowe nuty wieczorową porą”- zespół TRIDEON – przygotowanie scenografii w parku dworskim, kontakt z artystami, rozstawienie ławek, wynajem dorożki, poczęstunek, promocja wydarzenia w mediach, fotorelacja, koordynowanie działań

4. Koncert Ave Maria w muzyce w kościele parafialnym w Morawicy – kontakt z artystami, proboszczem, użyczenie instrumentu klawiszowego, przygotowanie plakatu i promocja wydarzenia, fotorelacja, artykuł podsumowujący wydarzenie

5. Talent Show w Morawicy – przygotowanie plakatów na eliminacje oraz finał konkursu, promocja wydarzenia w mediach społecznościowych, kontakty z artystami, stworzenie regulaminu i karty zgłoszeniowej, zbieranie zgłoszeń, powołanie jury, przygotowanie scenariusza

wydarzenia i prowadzenie eliminacji na sali konferencyjnej SCKiB, kontakt z firmą nagłośnieniową, publikacja wyników obrad jury na stronach, organizacja finału w Muszli Koncertowej, przeprowadzenie głosowania o nagrodę publiczności, przygotowanie dyplomów i podziękowań

6. Koncert „W świecie muzyki” - Tomasz Grzybowski, Martyna Sieradzan, Antonina Gorzelak, Wojciech Lisowicz, uczniowie Szkoły Muzyki Tomasza Grzybowskiego – kontakt z artystami, przygotowanie scenariusza wydarzenia oraz prowadzenie koncertu, obsługa nagłośnienia, przygotowanie scenografii, wykonanie plakatów oraz folderów z informacjami o artystach, fotorelacja i artykuł podsumowujący wydarzenie zamieszczone na portalach społecznościowych oraz stronach SCKiB i MiG Morawica, poczęstunek dla występujących

7. Przygotowanie Pieśniobrania podczas obchodów Święta Niepodległości – przygotowanie tekstów utworów wyświetlanych na ekranie przed Centrum Samorządowym, kontakt z firmą nagłośnieniową i występującymi artystami, promocja wydarzenia, stworzenie scenariusza i czuwanie nad przebiegiem wydarzenia, fotorelacja

Zgłoszenia zespołów i lokalnych artystów z terenu Gminy Morawica do udziału w przeglądach i konkursach

1. XLVI Buskie Spotkania z Folklorem – udział wzięły lokalne zespoły folklorystyczne „Drochowianie”, „Brzeziniarki” oraz Zespół Pieśni i Tańca „Morawica” (I miejsce dla ZPiT)

2. „Jawor – u źródeł kultury” edycja 2022r (laureat – Pani Elżbieta Klimczak w kategorii rękodzieło i sztuka ludowa)

3. XXII Powiatowy Przegląd Zespołów Folklorystycznych i Solistów w Chmielniku (Zespół „Drochowianie” – wyróżnienie, Grand Prix dla Zespołu Pieśni i Tańca „Morawica”)

4. XV Powiatowy Przegląd Zespołów Chóralnych (zgłoszono Chór Nicolaus oraz Chór Towarzystwa Przyjaciół Ziemi Morawickiej)

5. 44 Ogólnopolski Przegląd Piosenki i Przyśpiewki Ludowej - zgłoszenie zespołów folklorystycznych „Nidzaniecki”, „Łabecanki” oraz „Brzeziniarki”, w kategorii soliści - Wanda Piekarska („Brzeziniarki” II miejsce, „Łabecanki” - wyróżnienie, Wanda Piekarska – wyróżnienie)

Promowanie wydarzeń w mediach społecznościowych, kontakty z zespołami, zgłoszenia do udziału w wydarzeniach, organizacja transportu, koordynacja działań podczas eliminacji oraz kolejnych etapów przeglądu, opieka pracownika, fotorelacja, oprawa medialna na portalach społecznościowych oraz lokalnej prasie.

Fotorelacja z kilku wydarzeń kulturalnych



6 marca - Koncert Morawica- Ukrainie



Wernisaż fotografii pamięci Andrzeja Radomskiego



Parkowe nuty wieczorową porą



Narodowe czytanie „Ballady i romanse” A. Mickiewicz



Spektakl „Ze starego albumu czyli zwykła historia sprzed stu lat”



Święto Niepodległości – 11 Listopada



Niepodległość Wolność – spektakl wystawiony przez uczniów Szkoły Podstawowej w Bilczy



Występ Zespołu Pieśni i Tańca „Morawica”



Dzień Matki



Sylwester pod Gwiazdami 2022/2023

Działalność pracowni artystycznych : pracownia plastyczna, ceramiczna, muzyczna

Pracownia ceramiczna:

Celem Pracowni Ceramicznej SCKiB w Morawicy jest kultywowanie działań ceramicznych w praktyce, wzbudzanie kreatywności, wrażliwości, poszukiwanie własnej formy wyrazu, rozwój manualny, projektowanie i realizacja wybranych zagadnień. W Pracowni powstają naczynia o współczesnej formie, drobne formy rzeźbiarskie, świeczniki, figurki, ozdoby/ zawieszki sezonowe, anioły i wiele innych. Lepienie w glinie uczy cierpliwości, podnosi koncentrację, buduje wytrwałość, wiarę w siebie, podnosi kompetencje intrapersonalne m.in. poczucie sprawczości, pokonywanie trudności, otwartość na nowe doświadczenia, radzenie sobie z porażką oraz sukcesem. Warsztaty Ceramiki odbywające się w Samorządowym Centrum Kultury w Morawicy to cotygodniowe zajęcia dla dzieci, młodzieży i dorosłych.

Pracownia plastyczna:

W Pracowni szczególny nacisk kładziony jest na indywidualny rozwój każdego uczestnika, biorący pod uwagę jego stopień zaawansowania i możliwości artystycznych. Poznanie procesu jakim jest działanie artystyczne (myśl, inspiracja, projekt, realizacja) jest ogromnie ważne i często odnosi się do działań innych artystów, rzeźbiarzy, malarzy oraz do minionych epok i stylów pojawiających się w Sztuce.

Uczestnicy warsztatów mają dość dużą swobodę w zakresie działań plastycznych, dzięki temu ich rozwój artystyczny jest wysublimowany i unikatowy.

Instruktor prowadzący zajęcia zarówno w pracowni plastycznej jak i ceramicznej jest zatrudniony na umowę zlecenie przez Samorządowe Centrum Kultury i Bibliotekę w Morawicy

Pracownia muzyczna:

Zajęcia muzyczne w Samorządowym Centrum Kultury i Bibliotece w Morawicy prowadzone są przez wykwalifikowaną kadrę Szkoły Muzyki Tomasza Grzybowskiego.

W ofercie Szkoły znajdują się zajęcia nauki śpiewu, gry na gitarze oraz gry na fortepianie.

Program zajęć jest indywidualnie dopasowany do wieku i poziomu zaawansowania ucznia. Na zajęciach śpiewu uczniowie uczą się poprawnej emisji głosu oraz pracują nad interpretacją wybranych piosenek z kręgu muzyki rozrywkowej. Uczestnicy zajęć instrumentalnych poznają i doskonalą umiejętności techniczne niezbędne do gry na instrumencie, zaznajamiają się z zapisem nutowym oraz podstawowymi elementami teorii muzyki niezbędnymi do swobodnego muzykowania.

Samorządowe Centrum Kultury i Biblioteka w Morawicy ściśle współpracuje ze Szkołą Muzyki Tomasza Grzybowskiego udostępniając scenę do występów, wynajmując sale do prowadzenia warsztatów muzycznych.

Warsztaty plastyczne



Warsztaty ceramiczne



Warsztaty plastyczne



Warsztaty muzyczne

Biblioteka w Morawicy wraz filiami

W 2022 r. sieć bibliotek na terenie Miasta i Gminy Morawica nie uległa zmianie.

Budynki, w których mieszczą się biblioteki w Morawicy, Bilczy i Brzezinach są dostosowane do potrzeb osób z niepełnosprawnościami. Jedynie obiekt w Dębskiej Woli nie spełnia tych wymogów

GROMADZENIE, OPRACOWANIE I UDOSTĘPNIANIE ZBIORÓW

Księgozbiór jest podstawowym czynnikiem warunkującym pracę w bibliotece.

Biblioteka posiada zbiory o charakterze uniwersalnym obejmującym beletrystykę polską i obcą, literaturę popularnonaukową przeznaczoną dla czytelników z różnych grup wiekowych, literaturę dla dzieci i młodzieży oraz lektury szkolne.

Gromadzenie zbiorów odbywa się poprzez zakup nowości wydawniczych. Gromadzone są najlepsze i najwartościowsze pozycje książkowe, które są dostępne na rynku. Przy wyborze określonych tytułów bierzemy pod uwagę sugestie naszych czytelników, którzy chcieliby, aby w naszym księgozbiorze znalazły się książki, które ich najbardziej interesują. Zakupu najczęściej dokonywany jest u hurtowników z uwagi na ich korzystną cenę, szeroką ofertę oraz wygodną formę dostawy.

Podstawowym źródłem wpływu jest dotacja organizatora oraz dotacja Ministra Kultury i Dziedzictwa Narodowego, o którą Samorządowe Centrum Kultury i Biblioteka w Morawicy składa wnioski do Biblioteki Narodowej.

Księgozbiór w bibliotekach na dzień 1 stycznia 2022 roku wynosił: 58 836 woluminów, zaś na koniec roku wyniósł : 60 179 woluminów.

Ogółem zakupiono 1343 woluminów na kwotę: 43 765,00 zł, w tym:

- ze środków organizatora zakupiono 1 070 woluminów na kwotę: 35 016,00 zł

- ze środków Ministerstwa Kultury i Dziedzictwa Narodowego zakupiono 273 woluminów na kwotę: 8 750,00 zł

W 2022 r. biblioteka wykupiła dostęp do IBUKów na portalu IBUK Libra. Zarejestrowano 2183 udostępnień publikacji na w/w portalu.

Roczny koszt wykupu dostępu do portalu IBUK Libra wynosił: 1 050,00 zł

Na dzień 31 grudnia 2022 r. liczba czytelników wyniosła 1775.

Czytelnicy w przeciągu roku wypożyczyli 29 121 książek

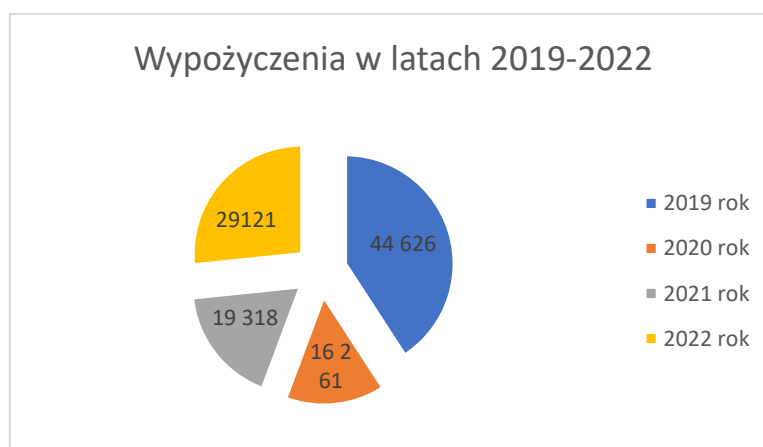
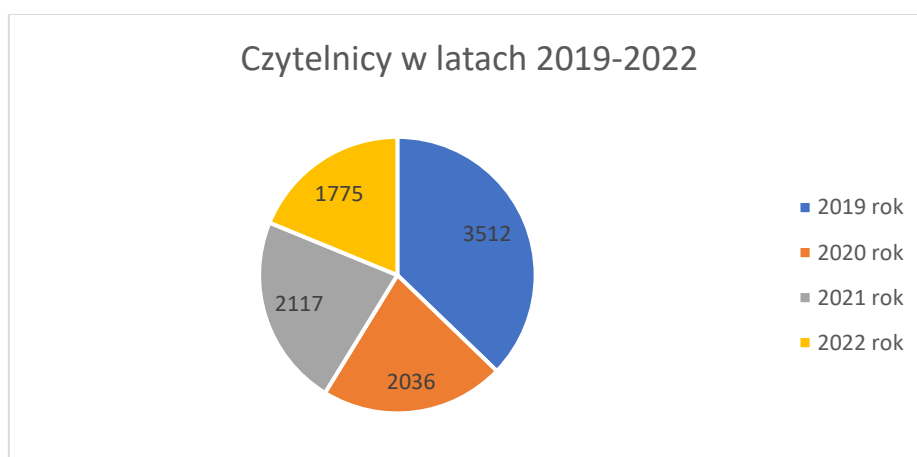

E-usługi biblioteczne

Biblioteka w Morawicy wraz z filiami w Brzezinach i Dębskiej Woli daje możliwość korzystania czytelnikom z e-usług bibliotecznych obejmujących trzy kluczowe elementy:

Wizyta osobista : Czytelnik po podaniu swoich danych osobowych otrzymuje elektroniczną kartę czytelnika zczytywaną przy pomocy czytnika.

Zapis do biblioteki z wykorzystaniem profilu zaufanego ePUAP. Użytkownik ma możliwość zapisania się do biblioteki przez Internet, gdy swoje dane może uwierzytelnić przez zaufany profil ePUAP. Dzięki temu konto staje się od razu aktywne. Karta do odbioru podczas wizyty w bibliotece.

Katalog biblioteczny:

Przeglądanie księgozbioru poprzez katalog dostępny na stronie www.sckib.morawica.pl . Wybierając zakładkę Biblioteka przechodzimy do Katalogu, gdzie aktywny jest link www.szukamksiazki.pl w polu Biblioteka wpisujemy Morawica i wyświetla nam się księgozbiór dostępny w bibliotece.

Zachęcamy studentów do korzystania z platformy: **IBUK Libra – dostęp do elektronicznych publikacji naukowych.** Korzystanie z platformy jest bezpłatne dla Czytelnika.

Projekty i Granty:

Dotacja z Ministerstwa Kultury i Dziedzictwa Narodowego w ramach programu „Zakup i zdalny dostęp do nowości wydawniczych” – 8 750,00 zł

Biblioteka w Morawicy wzięła udział w ogólnopolskim konkursie „Podaruj książkę ukraińskim dzieciom” – Biblioteka otrzymała bezpłatnie książki w języku ukraińskim.

Projekt „TIK w instytucjach kultury #1”.

W ramach projektu pozyskano 3 laptopy (1 do Biblioteki w Bilczy, 1 do Biblioteki w Brzezinach, 1 do Biblioteki w Dębskiej Woli)

Lekcje biblioteczne oraz inne akcje czytelnicze:

Lekcja biblioteczna w Morawicy





Pasowanie na czytelnika w Bibliotece Publiczno – Szkolnej w Brzezinach



Andrzejki w Bibliotece Publiczno-Szkolnej w Bilczy
Przedszkolaki w Bibliotece w Bilczy

Okolicznościowe wystawki biblioteczne
zachęcające do sięgania po książkę:



Walentynki z książką

Dzień Kobiet z książką

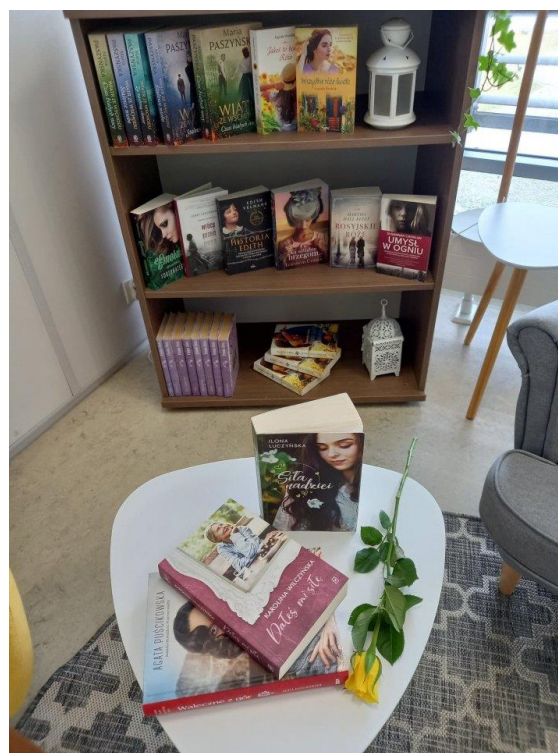

Wakacyjny kącik z książką



Kino za Rogiem w Morawicy

- Kino za Rogiem w Morawicy w 2022 roku odwiedziły 2732 osoby (okres od 1 stycznia 2022r. do 31 grudnia 2022r.).

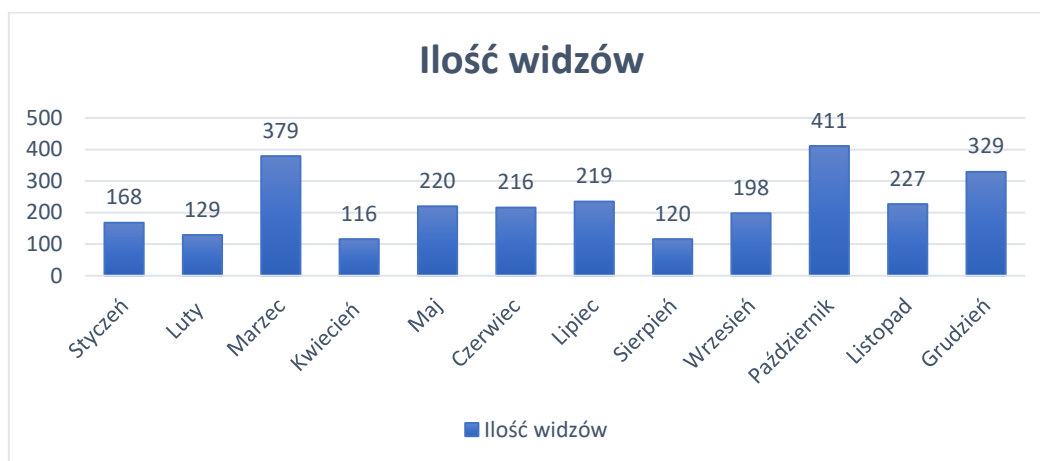

- Kino za Rogiem w Morawicy w 2022 roku przeprowadziło 265 projekcji filmowych (okres od 1 stycznia 2022r. do 31 grudnia 2022r.).

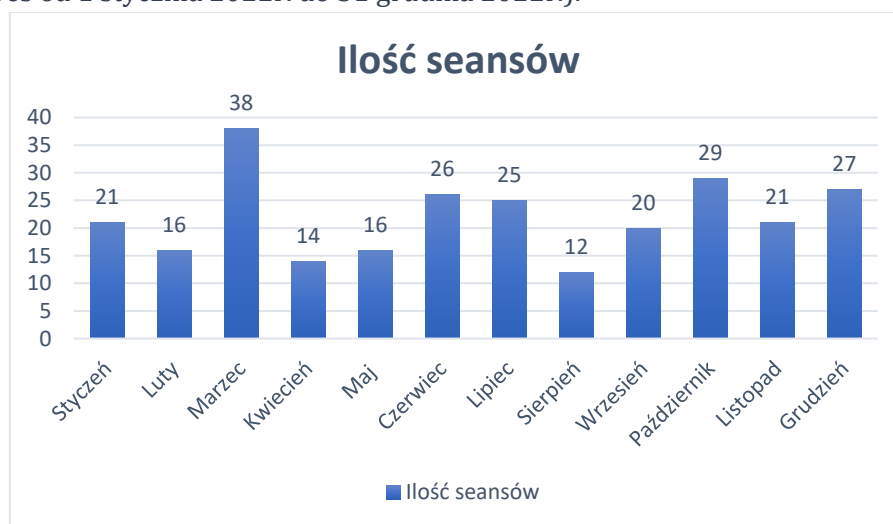

Kino za Rogiem w Morawicy jak wszystkie kina w kraju musiało zmagać się ze skutkami pandemii. Mieszkańcy zachęceni przekazami informacyjnymi do izolowania się oraz unikania zamkniętych pomieszczeń bali się przychodzić do kina. W wyniku przejścia większości szkół na zdalny lub hybrydowy system nauczania liczba grup szkolnych drastycznie spadła co wpłynęło na wynik kina w pierwszym miesiącu roku. Podejmowaliśmy wszelkie działania, aby zachęcić ludzi po tym jak kino wznowiło projekcje. Kino wznowiło swoją normalną działalność w pierwszym możliwym terminie. Marzec był miesiącem wytężonej pracy co poskutkowało bardzo dobrym wynikiem 379

widzów (przyrost o ponad 100% rok do roku) co zagwarantowało Kinu za Rogiem w Morawicy 3 miejsce w rankingu sieci w kategorii „najwięcej widzów”. Warto podkreślić, że w sieci działa 55 kin w tym także kina w dużych miastach jak Płock czy Rzeszów. Danych za kwiecień i maj nie można odnieść do ubiegłego roku w związku z zamknięciem kin w tym okresie w roku ubiegłym. Czerwiec, lipiec i sierpień to miesiące gdy funkcjonowanie ponownie zostało zakłócone okresem wakacji, urlopów co skutkowało spadkiem liczby widzów rok do roku. Od września nastąpił powolny napływ widzów a nasze kino znalazło się na 3 miejscu w rankingu sieci w kategorii „najwięcej widzów”. 411 widzów w październiku to wynik który należy uznać za duży sukces i ponownie w rankingu sieci KzR dwukrotnie Kino za Rogiem w Morawicy zajęło miejsce na podium uzyskując lepszy wynik niż kina zlokalizowane w dużych ośrodkach miejskich. W listopadzie nastąpił spadek liczby widzów gdyż pogarszająca się pogoda oraz duża liczba świąt i wynikających z tego dni wolnych od pracy nie stwarzały sprzyjających warunków do wizyty w kinie, łączna liczba widzów wyniosła 227 co jest wynikiem porównywalnym do roku ubiegłego. Ponownie nasze kino znalazło się w niepublikowanym, wewnętrznym rankingu sieci na 3 miejscu w kategorii „kino o najwyższym stopniu zapełnienia sali” ze średnim zapełnieniem sali kinowej na poziomie 72%. W grudniu Kino za Rogiem w Morawicy w odpowiedzi na apel Wojewody Świętokrzyskiego i Komendanta Wojewódzkiego Państwowej Straży Pożarnej dołączyło do akcji „Czujka na straży bezpieczeństwa”. W ramach akcji przed każdą projekcją emitowane były krótkie filmy zachęcające do zakupu i instalacji czujek czadu i dymu. W grudniu nastąpił ogromny wzrost liczby projekcji na życzenie. Przez pierwsze 2 tygodnie codziennie wyświetlaliśmy filmy grupom szkolnym, dzieciom oraz dorosłym podczas projekcji na życzenie. Grudzień zakończył się z wynikiem 329 widzów co stanowi wynik około 40% lepszy niż przed rokiem. Usatysfakcjonowanie naszych widzów jest naszym głównym celem. Jako jedno z 5 kin w sieci zapraszaliśmy widzów w sylwestra. Żadne pytanie dotyczące repertuaru nie pozostało bez odpowiedzi a sygnały, sugestie dotyczące repertuaru zawsze były brane pod uwagę. Wszelkie działania jakie podejmujemy ukierunkowane są na potrzeby naszych widzów gdyż chcemy, aby Kino za Rogiem w Morawicy było miejscem gdzie nasi widzowie mogą oderwać się od prozy życia codziennego i z uśmiechem obejrzyć dobry film.

Cena biletu wynosiła – 5 zł

Wynajem sali kinowej : 100,00 zł

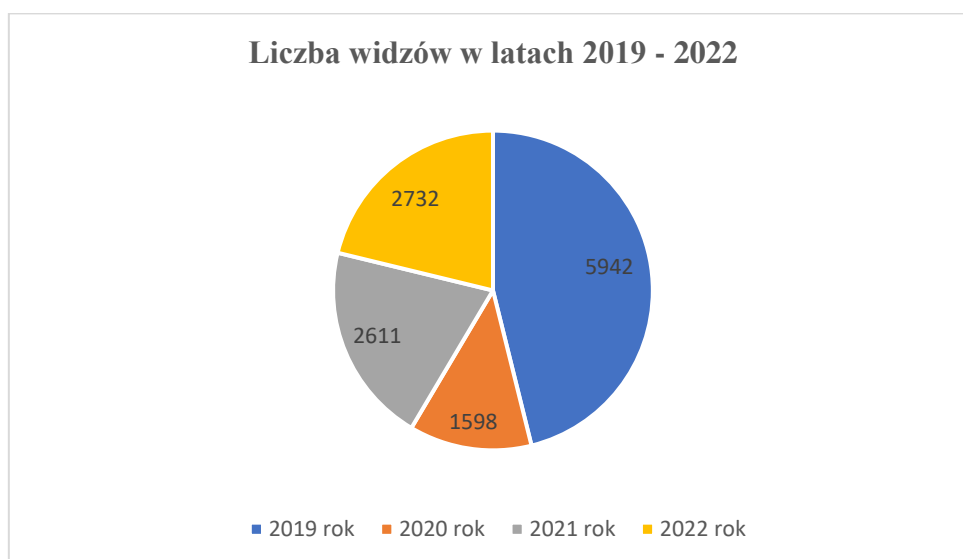

Liczba seansów wyświetlonych
w latach 2019 - 2022

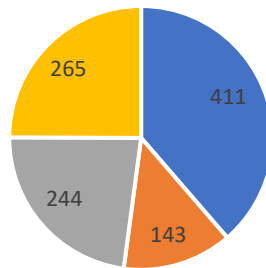

■ 2019 rok ■ 2020 rok ■ 2021 rok ■ 2022 rok



Seans w Kinie za Rogiem w Morawicy



Punkt Informacji Turystycznej

Punkt Informacji Turystycznej w Morawicy zlokalizowany jest w budynku Samorządowego Centrum Kultury i Biblioteki w Morawicy. Punkt dysponuje materiałami informacyjnymi: ponadlokalnymi, regionalnymi, folderami reklamowymi obiektów noclegowych, gastronomicznych i atrakcji turystycznych z terenu gminy oraz wystawą skamieniałości – elementami bogactwa geologicznego z terenu gminy.

Zrealizowane tematy w Punkcie Informacji Turystycznej w Morawicy:

- Prowadzenie strony internetowej www.sck.morawica.pl gdzie na bieżąco zamieszczane były wszelkie aktualności o tematyce turystycznej.
- Współpraca z Geoparkiem Świętokrzyskim, w ramach której dwukrotnie gościliśmy na terenie Gminy Morawica delegacje z Włoch, Chorwacji, Turcji i Węgier. Wizyta odbyła się w ramach międzynarodowych projektów: „VR@Geoparks” oraz „Geoeducation For Combatting Climate Change”. Uczestnicy poznali geologiczne perełki regionu, po to by przygotować wspólną, międzynarodową aplikację działającą w wirtualnej rzeczywistości, Goście zwiedzili Ośrodek Tradycji Garncarstwa w Chałupkach, Kino za Rogiem w Morawicy, Centrum Kultury oraz wybrali się nad zalew w Morawicy.
- Zredagowanie opisów obiektów turystycznych gminy Morawica w j. polskim i angielskim na potrzeby Starostwa Powiatowego w Kielcach, które na tej podstawie stworzy tabliczki przyobiektowe z kodami QR
- Współdziałanie w organizacji wydarzeń kulturalnych, m.in. Finału Wielkiej Orkiestry Świątecznej Pomocy, Dnia Dziecka, Jarmarku Miejskiego, Nocy Świętojańskiej, Chałupkowych Garcynek, Dożynek Gminnych
- Zaplanowanie i przeprowadzenie kolejnej edycji „Spacerów po Gminie Morawica i okolicach z przewodnikiem” w okresie od lipca do października. Organizacja spotkania kończącego cykl, przygotowanie certyfikatów i upominków dla uczestników spacerów.
- Udział w Świętokrzyskim Jarmarku Agroturystycznym w Tokarni, gdzie prezentowane było lokalne rękodzieło i promowane atrakcje turystyczne i kulturowe
- Przygotowanie i przesłanie dla Lokalnej Organizacji Turystycznej materiałów dot. Atrakcji turystycznych Gminy Morawica w związku z realizacją zadania publicznego „Publikacja mapy interaktywnej obszaru Gór Świętokrzyskich z zaznaczeniem i krótkim opisem atrakcji turystycznych regionu oraz podmiotów branży turystycznej i okołoturystycznej”
- Pomoc w organizacji wyjazdu na Przegląd Orkiestr Paradnych w Ustce dla Szkolno - Gminnej Orkiestry Dętej w Morawicy: rezerwacja noclegów i przekazanie materiałów promocyjnych
- Współpraca z Radiem Kielce przy stworzeniu wakacyjnego filmu promującego Zalew w Morawicy jako miejsca atrakcyjnego turystycznie.
- Zaplanowanie wyjazdu dla członków Zespołu Pieśni i Tańca Morawica oraz zespołów folklorystycznych: Brzeziniarki oraz Drochowianie (ok. 45 osób) na 56. Sabałowe bajania – festiwal folkloru w Bukowinie Tatrzańskej: rezerwacja noclegów, organizacja transportu i posiłków, wyjazd pracownika w charakterze opiekuna wycieczki.

- Zaplanowanie i organizacja dwudniowej wycieczki dla artystów działających na terenie Miasta i Gminy Morawica (łącznie ok. 90 osób) do Niedzicy i Szczawnicy w terminie 7-8.10.2022. Organizacja transportu, noclegów, posiłków, rezerwacja biletów do atrakcji turystycznych, przygotowanie planu wycieczki i listy uczestników oraz udział pracowników SCKiB w charakterze opiekunów wycieczki.
- Przeprowadzenie dwóch lekcji terenowych dla Uczniów Szkoły Podstawowej w Morawicy, będących członkami grupy „Laboratorium Informatyczno – Przyrodnicze”. Przygotowanie spaceru przez park nad rzekę Czarną Nidę, a następnie nad zalew, podczas którego dzieci rozwiązywały przygotowane dla nich zagadki w wykorzystaniem lupy i lornetki.
- Kontakt z Pracownikami Regionalnej Organizacji Turystycznej w Kielcach w sprawie nakręcenia filmiku promującego Gminę Morawica na Facebooka ROT
- Na prośbę ROT weryfikacja informacji dot. atrakcji Turystycznych w Gminie Morawica zamieszczonych w wydawnictwie „Największe Atrakcje Województwa Świętokrzyskiego”
- Udział w obchodach Światowego Dnia Turystyki w siedzibie Centrum Geoedukacji 20.10.2022 r. podczas, których wiceburmistrz Marcin Dziewięcki odebrał nagrodę „Wędrowca Świętokrzyskiego” w kategorii „Najlepsza Gmina Turystyczna”
- Wypełnienie ankiety przygotowanej przez ekspertów turystycznych na potrzeby Polskiej Organizacji Turystycznej w celu zdiagnozowania oczekiwanych kierunków ewolucji regionalnych organizacji turystycznych
- Wypełnienie ankiety ROT dotyczącej działań promocyjnych na rzecz turystyki biznesowej w regionie świętokrzyskim
- Reprezentowanie Gminy Morawica podczas kilkudniowej wizyty w Czeskich Geoparkach w ramach międzynarodowego projektu „Geoeducation for Combatting Climate Change”: zapoznanie się z dobrymi praktykami w zakresie promocji i edukacji związanej z dziedzictwem geologicznym, a także zagospodarowania geostanowisk na terenie czeskich geoparków.
- Pomoc w organizacji wyjazdu pracowników Urzędu Miasta i Gminy Morawica oraz SCKiB na Jarmark Bożonarodzeniowy w niemieckim mieście partnerskim Herbolzheim: zgromadzenie tradycyjnych wyrobów od lokalnych artystów i przekazanie materiałów promocyjnych
- Reorganizacja Punktu Informacji Turystycznej, sprawdzenie aktualności map i folderów, zmiana ekspozycji
- Informacji turystycznej udzielono 49 osobom



Spacer po Morawicy – delegacja przedstawicieli światowych geoparków UNESCO z Czech, Turcji, Węgry i Polski

„Laboratorium Informatyczno – Przyrodnicze” uczniowie ze Szkoły Podstawowej w Morawicy z pracownikiem Punktu Informacji Turystycznej





Pieszne wędrówki po Morawicy i okolicach z przewodnikiem



Wręczenie certyfikatów uczestnikom Piesznych wędrówek po Morawicy i okolicach



Ośrodek Tradycji Garncarstwa w Chałupkach

Ośrodek Tradycji Garncarstwa w Chałupkach to placówka o dużym znaczeniu w skali regionu oraz całego kraju. Celem ośrodka jest ukazanie dziejów i podtrzymywanie tradycji garncarstwa w Chałupkach.

Ośrodek Tradycji Garncarstwa w Chałupkach, to składająca się z dwóch części ekspozycja wystawowa i warsztatowa, obrazująca piękno glinianych wyrobów, które powstawały tutaj już w XVI wieku. Odwiedzając Ośrodek Tradycji garncarstwa w Chałupkach mają wyjątkową okazję do obejrzenia oryginalnego warsztatu garncarskiego z piecem do wypalania wyrobów glinianych oraz wystawy samych wyrobów prezentowanych przez kustosa Ośrodka, Pana Józefa Głuszek.

Cena biletu wynosiła :

4,00 zł – bilet normalny - osoba dorosła

2,00 zł – bilet ulgowy - uczniowie i studenci





MIEJSKO-GMINNY OŚRODEK POMOCY SPOŁECZNEJ W MORAWICY

W Miejsko - Gminnym Ośrodku Pomocy Społecznej w Morawicy w 2022 r. ogółem zatrudnionych było **104** pracowników w tym: na **umowę o pracę** zatrudniono **28** osób, natomiast na **umowę zlecenie** **76** osób.

Tab. 1. Liczba stanowisk w MGOPS w 2022 roku

Działy w Ośrodku Pomocy Społecznej	liczba stanowisk
Kierownik	1
Dział pomocy społecznej – pracownicy socjalni	7
Dział świadczeń rodzinnych, wychowawczych i fundusz alimentacyjny	5
Dział księgowo - kadrowy	2
Asystenci rodziny	2
Usługi opiekuńcze i specjalistyczne oraz asystenci i opiekunowie osób niepełnosprawnych	79
Świetlice środowiskowe	3
Obsługa informatyczna	2
Poradnictwo dla osób dotkniętych przemocą i problemem alkoholowym	3
Ogółem	104

Źródło: opracowanie własne

Tab. 2. Budżet Miejsko - Gminnego Ośrodka Pomocy Społecznej w 2022 roku

Dział	Rozdział	Rodzaj zadania	Plan	Wydatki
851		OCHRONA ZDROWIA		
	85154	Przeciwdziałanie alkoholizmowi	449 817,84	224 994,59
	85195	Pozostała działalność (ubezpieczenie społeczne)	1 390,00	1 390,00
852		POMOC SPOŁECZNA		
	85202	Domy Pomocy Społecznej	713 000,00	680 248,55
	85205	Zadania w zakresie przeciwdziałania przemocy w rodzinie	4 900,00	3 216,00
Dział	Rozdział	Rodzaj zadania	Plan	Wydatki
	85213	Składki na ubezpieczenie zdrowotne opłacone za osoby pobierające niektóre świadczenia rodzinne oraz za osoby uczestniczące w zajęciach w centrum integracji społecznej i dofinansowanie zadań własnych	40 372,00	37 316,18
	85214	Zasiłki okresowe, celowe i pomoc w naturze oraz składki na ubezpieczenie emerytalne i rentowe	107 660,65	86 958,78
	85215	Dodatki mieszkaniowe	10 000,00	6 676,90
	85216	Zasiłki stałe	453 466,00	446 648,25
	85219	Ośrodki Pomocy Społecznej	1 422 979,20	1 346 602,92
	85228	Usługi opiekuńcze i specjalistyczne usługi opiekuńcze	994 542,49	841 713,74
	85230	Pomoc w zakresie dożywiania	145 367,80	145 367,80
	85295	Pozostała działalność	2 990 338,11	2 244 437,14
855		RODZINA		
	85501	Świadczenia wychowawcze	9 262 546,00	9 142 646,89
	85502	Świadczenia rodzinne, świadczenia z funduszu alimentacyjnego oraz składki na ubezpieczenie emerytalne i rentowe z ubezpieczenia społecznego	7 836 545,00	7 836 545,00

	85503	Karta Dużej Rodziny	90 681,00	84 959,18
	85504	Wspieranie rodziny	120 575,00	113 771,07
	85508	Rodziny zastępcze	230 000,00	192 724,99
	85513	Składki na ubez. zdrowotne opłacane za osoby pobierające niektóre świadczenia rodzinne , zgodne z przepisami ustawy o świadczeniach rodzinnych oraz za osoby pobierające zasiłki dla opiekunów z godnie z przepisami ustawy z dnia 4 kwietnia 2014 r. o ustaleniu i wypłaceniu zasiłków dla opiekunów	76 406,00	71 229,04

Źródło: opracowanie własne

Wykonany plan finansowy Miejsko – Gminnego Ośrodka Pomocy Społecznej w Morawicy wg. stanu na dzień 31 grudnia 2022 roku wynosił **33 849 232,52 zł** z czego:

- 1) dotacja celowa wynosiła **30 699 413,57 zł**
- 2) środki własne gminy wynosiły **3 149 818,95 zł**

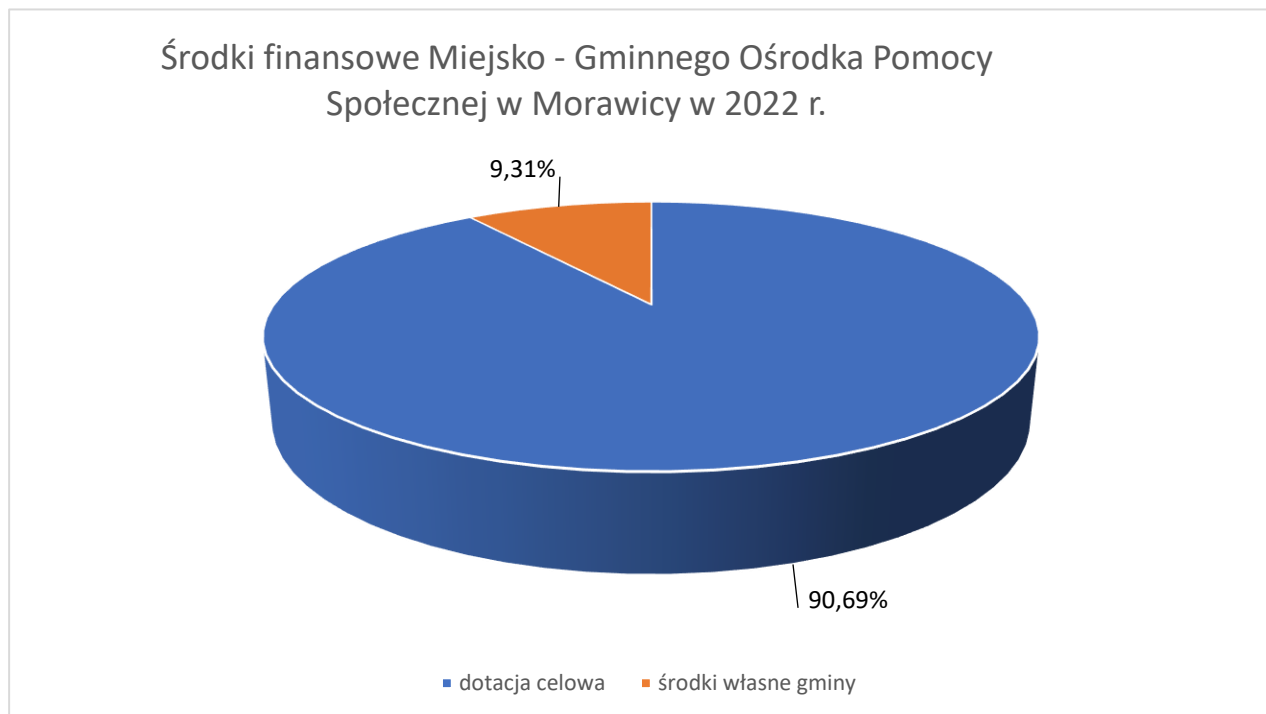

Z powyższego wykresu wynika, że środki własne gminy to 9,31% natomiast dotacja celowa to 90,69% budżetu Miejsko – Gminnego Ośrodka Pomocy Społecznej w Morawicy.

DZIAŁALNOŚĆ MIEJSKO-GMINNEGO OŚRODKA POMOCY SPOŁECZNEJ W MORAWICY W ZAKRESIE REALIZACJI ZADAŃ Z POMOCY SPOŁECZNEJ

Ośrodek Pomocy Społecznej w Morawicy jest jednostką organizacyjną realizującą zadania pomocy społecznej mającą na celu umożliwienie osobom i rodzinom przezwycięzenie trudnych sytuacji życiowych, których nie są one w stanie pokonać wykorzystując własne środki, możliwości i uprawnienia.

Pomoc społeczna wspiera osoby i rodziny w wysiłkach zmierzających do zaspokojenia niezbędnych potrzeb i umożliwia im życie w warunkach odpowiadających godności człowieka. Pomoc społeczna podejmuje działania zmierzające do życiowego usamodzielnienia osób i rodzin oraz ich integracji ze środowiskiem. W roku 2022 na terenie Miasta i Gminy Morawica zameldowanych było 16 861 osób (*stan na 31.12.2022r.*).

W tym samym roku pomocą społeczną objętych zostało **227** rodzin. W rodzinach tych było 445 osób.

Wykres nr. 2.

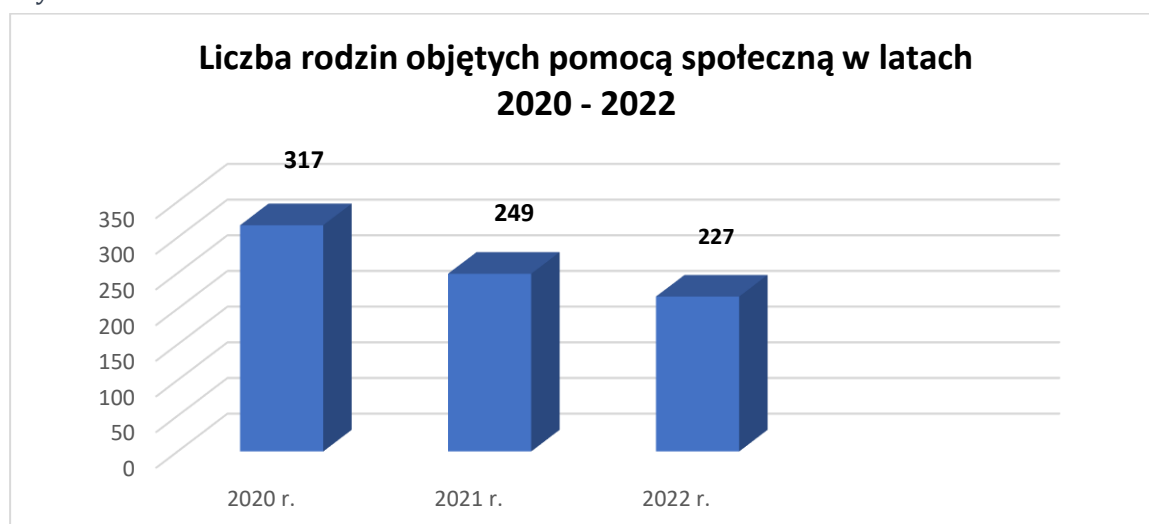

Źródło: opracowanie własne na podstawie sprawozdania MRPiPS za 2020 - 2022

Z powyższego wykresu wynika, że w latach 2020 – 2022 liczba rodzin objętych pomocą społeczną systematycznie zmniejsza się.

Pomocą społeczną w 2020 r. objętych było 317 rodzin co stanowiło 1,92 % ogółu ludności zameldowanej w gminie Morawica, w 2021 r. z pomocy korzystało 249 rodzin co stanowiło 1,5 % ogółu ludności na terenie gminy, natomiast w 2022 r. pomoc otrzymało 227 rodzin co stanowiło 1,35 % ogółu ludności zameldowanej na terenie Miasta i Gminy Morawica.

Wykres nr. 3.

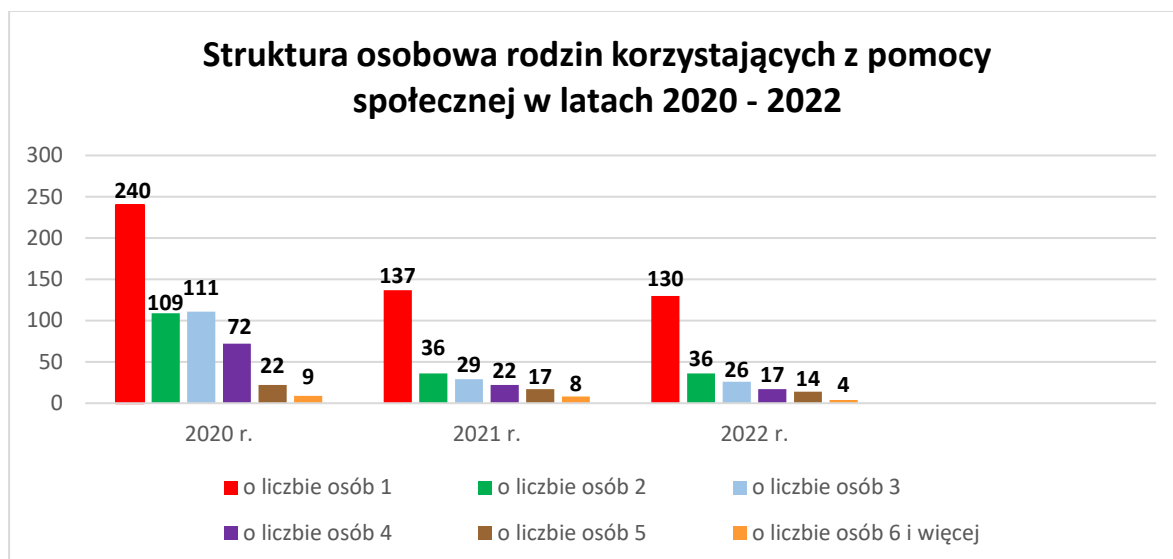

Źródło: opracowanie własne na podstawie sprawozdania MRPiPS za 2020 - 2022

Dane zawarte na wyżej przedstawionym wykresie wskazują, że największą grupą świadczeniobiorców w latach 2020 – 2022 są osoby samotnie gospodarujące, natomiast najmniejszą grupą są rodziny o liczbie sześć i więcej osób.

Wykres nr. 4.

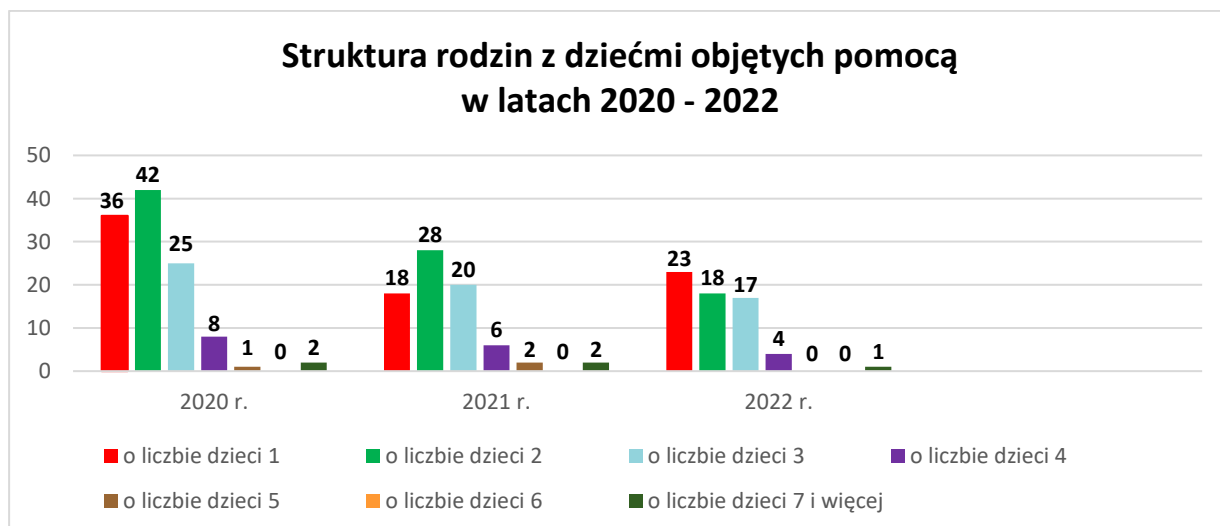

Źródło: opracowanie własne na podstawie sprawozdania MRPiPS za 2020 - 2022

Powyższa analiza wskazuje, że :

- 2020 r. największą grupą świadczeniobiorców objętych pomocą są rodziny z dwójką dzieci oraz rodziny z jednym dzieckiem;
- 2021 r. największą grupą świadczeniobiorców objętych pomocą są rodziny z dwójką dzieci oraz rodziny które wychowują troje i jedno dziecko;
- 2022 r. największą grupą świadczeniobiorców objętych pomocą są rodziny z jednym dzieckiem oraz rodziny które posiadają dwoje i troje dzieci;

Wykres nr. 5.

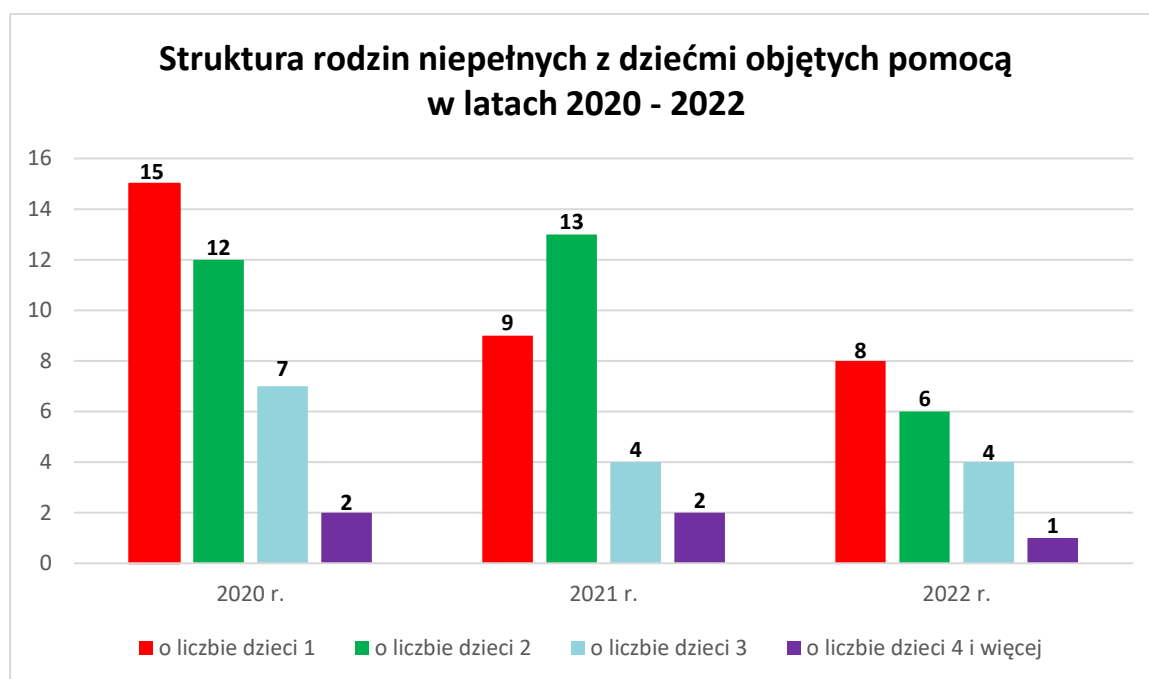

Źródło: opracowanie własne na podstawie sprawozdania MRPiPS za 2020 - 2022

Przedstawiony wykres wskazuje, że :

- 2020 r. największą grupą świadczeniobiorców objętych pomocą są rodziny niepełne z jednym dzieckiem oraz rodziny z dwojgiem dzieci;
- 2021 r. największą grupą świadczeniobiorców objętych pomocą są rodziny niepełne z dwojgiem dzieci oraz rodziny które wychowują jedno dziecko;
- 2022 r. największą grupą świadczeniobiorców objętych pomocą są rodziny niepełne z jednym dzieckiem oraz rodziny które posiadają dwoje i troje dzieci.

Tab. 3. Powody przyznawania pomocy społecznej w latach 2020 - 2022

Powód trudnej sytuacji życiowej	Liczba rodzin 2020 r.	Liczba osób w rodzinach 2020 r.	Liczba rodzin 2021 r.	Liczba osób w rodzinach 2021 r.	Liczba rodzin 2022 r.	Liczba osób w rodzinach 2022 r.
Ubóstwo	155	368	116	267	155	350
Bezdomność	7	7	4	4	5	5
Potrzeba ochrony macierzyństwa, w tym:	9	31	4	15	2	4
➤ wielodzietność	3	15	1	7	0	0
Bezrobocie	42	102	34	81	26	56
Niepełnosprawność	123	243	114	212	111	181
Długotrwała lub ciężka choroba	101	200	90	159	79	151
Bezradność w sprawach opiekuńczo - wychowawczych,	15	63	13	49	9	26
w tym:	2	5	5	16	5	13
➤ rodzina niepełna	7	38	5	29	0	0
➤ rodzina wielodzietna						
Przemoc w rodzinie	6	15	12	29	3	11
Alkoholizm	37	67	41	71	29	38
Trudności w przystosowaniu do życia po zwolnieniu z zakładu karnego	3	3	5	5	2	2
Zdarzenie losowe	4	11	1	3	2	9
Sytuacja kryzysowa	35	94	6	13	29	68

Źródło: opracowanie własne na podstawie sprawozdania MRPiPS za 2020 - 2022

Z powyższej tabeli wynika, że największą grupą świadczeniobiorców stanowią rodziny objęte wsparciem z powodu:

- 1) ubóstwa (tj. posiadają dochody poniżej kryterium zgodnie z ustawą o pomocy społecznej):
 - w 2020 r. 155 rodzin (48,90% ogółu rodzin korzystających z pomocy);
 - w 2021 r. 116 rodzin (46,59% ogółu rodzin korzystających z pomocy);
 - w 2022 r. 155 rodzin (68,28% ogółu rodzin korzystających z pomocy);
- 2) rodziny z osobą niepełnosprawną:
 - w 2020 r. 123 rodziny (38,80% ogółu rodzin korzystających z pomocy);
 - w 2021 r. 114 rodzin (45,78% ogółu rodzin korzystających z pomocy);
 - w 2022 r. 111 rodzin (48,89% ogółu rodzin korzystających z pomocy);

- 3) rodziny gdzie występuje długotrwała choroba:
- w 2020 r. 101 rodzin (31,86% ogółu rodzin korzystających z pomocy);
 - w 2021 r. 90 rodzin (36,14% ogółu rodzin korzystających z pomocy);
 - w 2022 r. 79 rodzin (34,80% ogółu rodzin korzystających z pomocy);
- 4) Znaczną część stanowią rodziny gdzie występuje alkoholizm:
- w 2020 r. 37 rodzin (11,67% ogółu rodzin korzystających z pomocy) oraz rodziny w których wystąpiła sytuacja kryzysowa 35 rodzin (11,00 % ogółu rodzin);;
 - w 2021 r. 41 rodzin (16,47% ogółu rodzin korzystających z pomocy) oraz przemoc w rodzinie 12 rodzin (4,82% ogółu rodzin korzystających z pomocy) ;
 - w 2022 r. 29 rodzin (12,78% ogółu rodzin korzystających z pomocy) oraz rodziny w których wystąpiła sytuacja kryzysowa 29 rodzin (12,78% ogółu rodzin);;
- 5) Nieliczne są rodziny, którym przyznano pomoc z powodu trudności w przystosowaniu do życia po zwolnieniu z zakładu karnego oraz zdarzenia losowego:
- w 2020 r. 3 rodziny z powodu trudności w przystosowaniu do życia po zwolnieniu z zakładu karnego (0,95% ogółu rodzin korzystających z pomocy) oraz zdarzenia losowego 4 rodziny (1,26% ogółu rodzin korzystających z pomocy);
 - w 2021 r. 5 rodzin z powodu trudności w przystosowaniu do życia po zwolnieniu z zakładu karnego (2% ogółu rodzin korzystających z pomocy) oraz zdarzenia losowego 1 rodzina (0,40% ogółu rodzin korzystających z pomocy);
 - w 2022 r. 2 rodziny z powodu trudności w przystosowaniu do życia po zwolnieniu z zakładu karnego (0,88% ogółu rodzin) oraz zdarzenia losowego – 2 rodziny (0,88% ogółu rodzin korzystających z pomocy).

Wykres nr. 6.

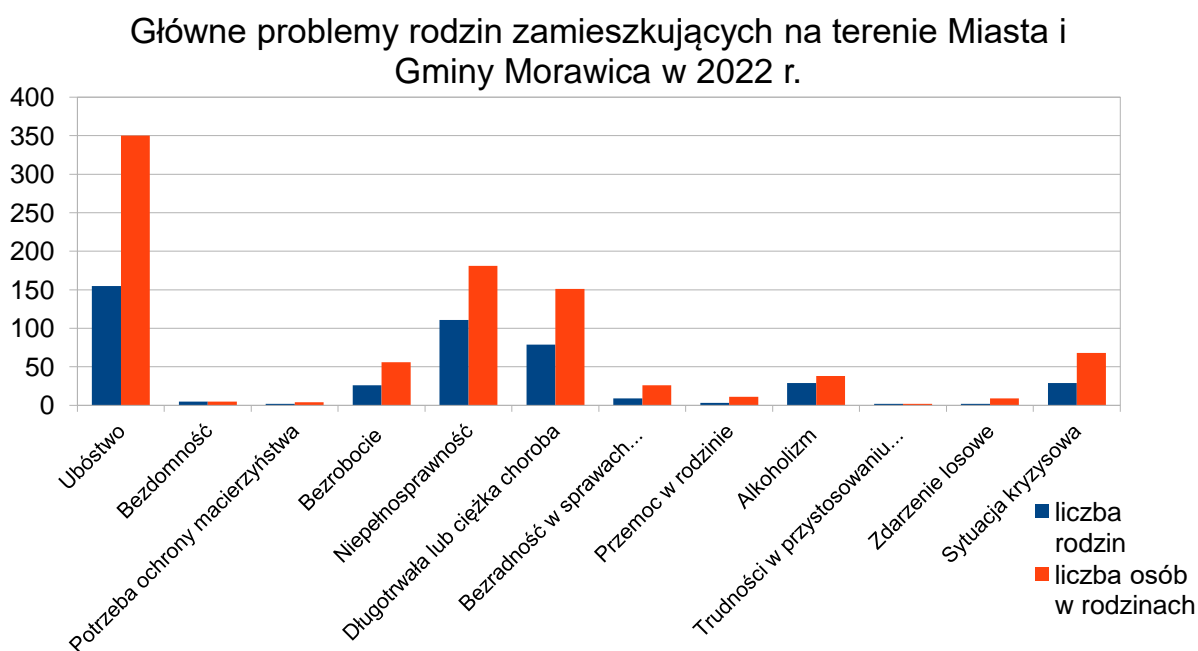

Do głównych problemów rodzin zamieszkujących na terenie Miasta i Gminy Morawica, korzystających z pomocy tutejszego ośrodka należą:

- niskie dochody w rodzinach, które nie wystarczają by pokryć wydatki na bieżące funkcjonowanie,
- niepełnosprawność i długotrwała lub ciężka choroba – członkowie rodzin nie są w stanie sprostać obowiązkom związanym ze sprawowaniem opieki, pielęgnacją, rehabilitacją, zapewnieniem leków i odpowiedniego sprzętu medycznego lub rehabilitacyjnego,
- alkoholizm oraz przemoc w rodzinach.

Tab. 4. Udzielone świadczenia z zadań zleconych gminom realizowane przez Miejsko - Gminny Ośrodek Pomocy Społecznej w Morawicy w latach 2020 - 2022

Forma pomocy	Liczba osób, którym przyznano świadczenia w 2020 r.	Liczba świadczeń zrealizowanych w 2020 r.	Kwota wydatkowana na usługi w 2020 r.	Liczba osób, którym przyznano świadczenia w 2021 r.	Liczba świadczeń zrealizowanych w 2021 r.	Kwota wydatkowana na usługi w 2021 r.	Liczba osób, którym przyznano świadczenia w 2022 r.	Liczba świadczeń zrealizowanych w 2022 r.	Kwota wydatkowana na usługi w 2022 r.
Specjalistyczne usługi opiekuńcze dla osób z zaburzeniami psychicznymi	24	3358	121 711	21	3141	107 503	17	2111	70 755
Razem:	X	X	121 711	X	X	107 503	X	X	70 755

Źródło: opracowanie własne na podstawie sprawozdania MRPiPS za 2020 - 2022

Z tabeli nr. 4 wynika, że na terenie Miasta i Gminy Morawica w analizowanym przedziale czasowym spada zainteresowanie specjalistycznymi usługami opiekuńczymi świadczonymi dla osób z zaburzeniami psychicznymi. Podyktowane prawdopodobnie jest to tym, że od trzech lat MGOPS realizuje nieodpłatnie Program Asystent Osobisty Osoby Niepełnosprawnej, który cieszy się dużym zainteresowaniem wśród mieszkańców naszej gminy.

Tab. 5. Udzielone świadczenia z zadań własnych gminy realizowane przez Miejsko - Gminny Ośrodek Pomocy Społecznej w Morawicy w latach 2020 - 2022

Forma pomocy	Liczba osób, którym przyznano decyzją świadczenia w 2020 r.	Liczba świadczeń zrealizowanych 2020 r.	Kwota świadczeń wydatkowanych w 2020 r.	Liczba osób, którym przyznano decyzją świadczenia w 2021 r.	Liczba świadczeń zrealizowanych w 2021 r.	Kwota świadczeń wydatkowanych w 2021 r.	Liczba osób, którym przyznano decyzją świadczenia w 2022r.	Liczba świadczeń zrealizowanych w 2022 r.	Kwota świadczeń wydatkowanych w 2022 r.
Zasiłki stałe	66	681	392 781	62	704	391 820	68	717	446 648
Zasiłki okresowe	85 liczba rodzin	242	96 844 własne 3 432 dotacja 93 412	57 liczba rodzin	198	70 566 własne 2 677 dotacja 67 889	51 liczba rodzin	149	51 687 własne 2 559 dotacja 49 128
Posiłek dla dzieci w ramach programu wieloletniego „Posiłek w szkole i w domu”	89	4 394	28 586	41	3 390	26 302	41	4 420	38 170
Zasiłek celowy na zakup żywności w ramach programu wieloletniego „Posiłek w szkole i w domu”	343 (132 liczba rodzin)	502	141 049	206 (83 liczba rodzin)	387	110 440	149 (70 liczba rodzin)	312	106 950
Zasiłki celowe i pomoc rzeczowa w tym:	294	-	170 660	210	-	142 340	183	-	128 252
zasiłek celowy specjalny	40	50	22 645	39	50	17 290	32	38	16 782
Składka na ubezpieczenie zdrowotne (zasiłki stałe, CIS)	59	595	32 630	55	586	32 453	57	615	37 317

Schronienie	0	0	0	0	0	0	0	0	0
Sprawienie pogrzebu	1	1	2 407	0	0	0	0	0	0
Zasiłek celowy na pokrycie wydatków związanych ze zdarzeniem losowym	4	5	8 600	1	1	200	2	2	5 400
Podstawowa usługa opiekuńcza	64	21 255	373 083	55	19 975	334 913	45	20804	412 432
Odpłatność za pobyt w Domu Pomocy Społecznej	31	311	733 380	31	295	727 307	24	261	654 449
Razem:	X	X	2 002 665	X	X	1 853 631	X	X	1 898 087

Źródło: opracowanie własne na podstawie sprawozdania MRPiPS za 2020 -2022

Z tabeli nr. 5 wynika, że najczęstszą formą pomocy, którą przyznano mieszkańcom Miasta i Gminy Morawica w latach 2020 – 2022 jest :

- 1) zasiłek celowy na zakup żywności w ramach programu wieloletniego „Posiłek w szkole i w domu”
 - w 2020 r. z programu korzystało 343 osoby (132 rodziny), co stanowi 2,08% ogółu mieszkańców Miasta i Gminy Morawica;
 - w 2021 r. z programu korzystało 206 osób (83 rodziny), co stanowi 1,24 % ogółu mieszkańców Miasta i Gminy Morawica;
 - w 2022 r. z programu korzystało 149 osób (70 rodziny), co stanowi 0,88% ogółu mieszkańców Miasta i Gminy Morawica;

- 2) zasiłki celowe i pomoc rzeczowa:
 - w 2020 r. z programu z korzystało 294 osoby, co stanowi 1,78% ogółu mieszkańców Miasta i Gminy Morawica;
 - w 2021 r. z programu z korzystało 210 osoby, co stanowi 1,26 % ogółu mieszkańców Miasta i Gminy Morawica;
 - w 2022 r. z programu z korzystało 183 osoby , co stanowi 1,09% ogółu mieszkańców Miasta i Gminy Morawica;

- 3) posiłek dla dzieci w ramach programu wieloletniego „Posiłek w szkole i w domu”:
 - w 2020 r. - 89 dzieci korzystało z posiłku (co stanowi 0,54% ogółu mieszkańców w 2020 roku);
 - w 2021 r. - 41 dzieci korzystało z posiłku (co stanowi 0,25% ogółu mieszkańców w 2021 roku);
 - w 2022 r. - 41 dzieci korzystało z posiłku (co stanowi 0,24% ogółu mieszkańców w 2022 roku).

Na przestrzeni ostatnich trzech lat można zauważyć, iż zasiłek celowy na pokrycie wydatków związanych ze zdarzeniem losowym jest sporadyczną formą pomocy, która jest udzielana mieszkańcom Gminy Morawica.

Ponadto w ramach zadań własnych Miejsko - Gminny Ośrodek Pomocy Społecznej w Morawicy zrealizował następujące działania:

- wydał dla **23** osób, decyzje stwierdzające prawo do świadczeń opieki zdrowotnej, finansowanych ze środków publicznych;
- sfinansował z Gminnego Programu Przeciwdziałania Alkoholizmowi schronienie dla osób bezdomnych na kwotę **66 249,04 zł**;
- udzielił pomocy wyłącznie w formie pracy socjalnej dla **286** rodzin;
- przygotował spotkanie wigilijne dla 70 osób samotnych i starszych na łączną kwotę **3 308,26 zł**;
- przygotował paczki mikołajkowe dla **5** niepełnosprawnych dzieci, które mają nauczanie indywidualne w domu na łączną kwotę **1396,32 zł**;
- przyznał i wypłacił dodatki mieszkaniowe dla **8** rodzin, na łączną kwotę **6 676,90 zł**;

Tab. 6. Wszystkie formy udzielonych świadczeń w latach 2020-2022 przez Miejsko - Gminny Ośrodek Pomocy Społecznej w Morawicy w stosunku do liczby mieszkańców w poszczególnych miejscowościach

Lp.	Miejscowość	Liczba mieszkańców 2020 r.	Procentowa liczba osób korzystających z pomocy MGOPS w 2020 r.	Liczba mieszkańców w 2021 r.	Procentowa liczba osób korzystających z pomocy MGOPS w 2021 r.	Liczba mieszkańców w 2022 r.	Procentowa liczba osób korzystających z pomocy MGOPS w 2022 r.
1	Bieleckie Młyny	257	0,40 %	265	0,00 %	295	0,00 %
2	Bilcza	3999	2,73%	4060	1,97 %	4156	1,76 %
3	Brudzów	561	11,94%	566	9,01 %	573	7,50%
4	Brzeziny	2510	6,06%	2533	2,25%	2579	1,59%
5	Chałupki	356	8,43%	350	5,43%	352	2,27%
6	Chmielowice	330	4,24%	337	2,08%	342	1,75%
7	Dębska Wola	627	7,02%	612	5,72%	598	5,85%
8	Drochów Dolny	207	3,38%	210	0,95%	218	0,92%
9	Drochów Górny	193	4,15%	190	0,00%	183	2,73%
10	Dyminy	502	3,59%	531	2,26%	563	2,66%
11	Kawczyn	147	6,80%	147	3,40%	143	6,29%

12	Kuby Młyny	175	4,57%	182	0,55%	184	3,26%
13	Lisów	438	15,07%	442	6,56%	438	5,94%
14	Łabędziów	329	4,26%	334	1,80%	337	1,78%
15	Morawica	1720	6,57%	1695	3,60%	1691	3,31%
16	Nida	547	9,50%	549	5,10%	551	2,72%
17	Obice	661	8,02%	658	3,95%	658	3,95%
18	Piaseczna Górka	610	4,10%	636	1,89%	656	1,37%
19	Podwole	72	0,00%	72	0,00%	68	7,35%
20	Radomice	591	8,29%	600	6,33%	606	4,95%
21	Wola Morawicka	1032	4,36%	1028	3,50%	1028	3,21%
22	Zaborze	254	17,32%	254	3,94%	257	2,72%
23	Zbrza	408	5,39%	394	2,03%	385	4,42%
Ogółem		16 526	5,75%	16 645	3,14%	16 861	2,81%

Źródło: opracowanie własne

Analiza zawarta w powyższej tabeli wskazuje, że w ostatnich trzech latach systematycznie zmniejsza się liczba mieszkańców korzystających ze wsparcia w Miejsko – Gminnym Ośrodku Pomocy Społecznej w Morawicy.

ZESPÓŁ INTERDYSCYPLINARNY

Zgodnie z ustawą z dnia 29 lipca 2005 r. o przeciwdziałaniu przemocy w rodzinie na terenie Miasta i Gminy Morawica funkcjonuje powołany w 2011 roku przez Burmistrza Miasta i Gminy Morawica Zespół Interdyscyplinarny do realizacji zadań związanych z przeciwdziałaniem przemocy, którego obsługą zajmuje się Miejsko -Gminny Ośrodek Pomocy Społecznej w Morawicy.

Uchwałą Nr XXXI/263/20 Rady Miejskiej w Morawicy z dnia 29 grudnia 2020 roku przyjęto **Gminny Program Przeciwdziałania Przemocy w Rodzinie oraz Ochrony Ofiar Przemocy w Rodzinie** dla Miasta i Gminy Morawica na lata 2021- 2024.

Celem Programu jest przeciwdziałanie zjawisku przemocy w rodzinie poprzez zapewnienie profesjonalnej pomocy i ochrony jej ofiarom oraz skuteczne oddziaływanie na sprawców, oraz zmniejszenie rozmiaru przemocy poprzez realizację celów szczegółowych zawartych w Programie, tj.: zwiększenie skuteczności pomocy oraz ochrona osób dotkniętych przemocą w rodzinie, skuteczne oddziaływanie na sprawców przemocy w rodzinie, zwiększenie świadomości społeczności lokalnej w zakresie zagrożeń płynących z przemocy w rodzinie, podnoszenie kompetencji pracowników służb, instytucji oraz organizacji zajmujących się problematyką przemocy w rodzinie.

Realizacja Programu niesie za sobą stworzenie systemu wsparcia dla osób dotkniętych przemocą w rodzinie, wskazanie możliwości uzyskania profesjonalnej pomocy dla osób uwikłanych w przemoc, dostarczenie wiedzy społeczeństwu o zjawisku przemocy i sposobach radzenia sobie z tym problemem, motywowanie społeczności lokalnej do podejmowania działań zmierzających do powstrzymania przemocy, do podejmowania działań na rzecz ofiar przemocy.

Adresatami Gminnego Programu Przeciwdziałania Przemocy w Rodzinie oraz Ochrony Ofiar Przemocy w Rodzinie są:

- mieszkańcy Morawicy, w tym osoby zagrożone przemocą w rodzinie;
- sprawcy przemocy w rodzinie;
- ofiary przemocy w rodzinie;
- świadkowie przemocy w rodzinie;
- osoby/ instytucje zajmujące się przeciwdziałaniem przemocy w rodzinie.

Realizatorami Gminnego Programu są:

- Burmistrz Miasta i Gminy Morawica;
- Rada Miejska i Urząd Miasta i Gminy;
- Gminna Komisja Rozwiązywania Problemów Alkoholowych;
- Miejsko - Gminny Ośrodek Pomocy Społecznej;
- Punkt Konsultacyjno-Informacyjny;
- Zespół Interdyscyplinarny ds. Przeciwdziałania Przemocy w Rodzinie;
- placówki oświatowe;
- Policja;
- organizacje pozarządowe;
- placówki opiekuńczo-wychowawcze wsparcia dziennego;
- placówki służby zdrowia;
- Straż Miejska.

W 2022 roku do Zespołu Interdyscyplinarnego wpłynęło **69 Niebieskich Kart**, z czego **65** założonych przez funkcjonariuszy Policji, **3** przez pracowników MGOPS i **1** przez pracownika służby zdrowia. W związku z powyższymi sprawami odbyły się **92** spotkania grup roboczych.

Tab. 7. Zestawienie realizacji procedury niebieskiej karty w latach 2020-2022

Rok/rodzaj podjętych działań	2020	2021	2022
Liczba Niebieskich Kart - łącznie, w tym:	76	63	69
- sporządzonych przez funkcjonariuszy Policji	71	55	65
- sporządzonych przez pracowników MGOPS	5	7	3
- sporządzonych przez pracownika służby zdrowia	-	1	1
- sporządzonych przez pracownika oświaty	-	-	-
Liczba rodzin, w których sporządzono NK - łącznie, w tym:	62	53	52
- liczba osób w rodzinach	181	142	187
- liczba kobiet	67	48	69
- liczba mężczyzn	78	58	75
- liczba dzieci	36	36	43
Liczba rodzin, w których wystąpiły poszczególne formy przemocy:			
- przemoc fizyczna	61	47	27
	24	25	43

- przemoc psychiczna	-	1	15
- przemoc ekonomiczna	-	5	5
- przemoc seksualna	-		
Liczba wydanych przez funkcjonariuszy Policji zakazów zbliżania się i nakazów opuszczenia wspólnie zajmowanego lokalu - zgodnie z art. 15aa ustawy z dnia 6 kwietnia 1990 r. o Policji (t.j. Dz.U. z 2023 poz 171 z późn. zm.)	-	3	8
Liczba sporządzonych przez Grupę Roboczą wniosków do GKRPA o leczenie odwykowe sprawcy przemocy	8	7	5
Liczba sporządzonych przez ZI wniosków do prokuratury o wszczęcie i przeprowadzenie dochodzenia	4	2	-
Lista sporządzonych do Sądu Rodzinnego wniosków o wgląd w sytuację małoletnich dzieci	4	4	1

Źródło: opracowanie własne

Powyższa tabela wskazuje, że problem przemocy w analizowanym przedziale czasowym utrzymuje się na podobnym poziomie. Zauważalna jest zmiana form przemocy oprócz fizycznej i psychicznej coraz częściej zgłaszana jest ekonomiczna i seksualna.

ASYSTENCI RODZINY

Zgodnie z założeniami ustawy z dnia 9 czerwca 2011 r. o wspieraniu rodziny i systemie pieczy zastępczej w 2012 roku w ramach „Resortowego Programu Wspierania Rodziny i Systemu Pieczy Zastępczej w Miejsko - Gminnym Ośrodku Pomocy Społecznej w Morawicy zatrudnionych jest dwóch asystentów rodziny.

W 2022 roku pracą asystentów objętych było **24** rodzin (**83** osoby w rodzinach) z terenu Miasta i Gminy Morawica. Rola asystenta polega na aktywnym wspieraniu rodziny. Jego zadaniem jest całościowe wspieranie rodzin wychowujących dzieci, zagrożonych dysfunkcjami, przeżywającymi trudności w wypełnianiu funkcji opiekuńczo – wychowawczej. Asystent zapobiega powstawaniu w rodzinie problemów związanych z jej prawidłowym funkcjonowaniem, kształtowaniem prawidłowych postaw rodzicielskich i społecznie pożądanego modelu rodziny.

Celem pracy asystenta rodziny jest:

- osiągnięcie przez rodzinę podstawowego poziomu stabilności życiowej, która umożliwi jej wychowanie dzieci,
- motywowanie do trzeźwego stylu życia,
- doradzanie w sprawach prawidłowego prowadzenia gospodarstwa domowego i dysponowania budżetem domowym,
- motywowanie dzieci z rodzin patologicznych do kontynuacji nauki,
- współpraca z Poradniami Specjalistycznymi, szkołami, pedagogami szkolnymi oraz Sądem Rodzinnym.

Tab. 8. Zestawienie realizacji działań asystentów rodziny w latach 2020-2022

Rodzaj działań	2020	2021	2022
Środki pozyskane z „Programu asystent rodziny i koordynator rodzinnej pieczy zastępczej”	3400 zł	2000 zł	6000 zł
Ilość szkoleń i konferencji pozwalających na poszerzenie wiedzy i podniesienie kwalifikacji, w których asystent rodziny brał udział	szkolenia on-line: 2 szkolenia stacjonarne: 0 konferencje: 0	szkolenia on-line: 3 szkolenia stacjonarne: 2 konferencje: 1	szkolenia on-line: 1 szkolenia stacjonarne: 1 konferencje: 4
Ilość rodzin, z którymi współpracował asystent rodziny z wyszczególnieniem ilości osób dorosłych oraz dzieci w tych rodzinach	29 rodzin w tym: 44 osoby dorosłe, 61 dzieci	27 rodzin w tym: 40 osób dorosłych, 58 dzieci	24 rodziny w tym: 35 osób dorosłych, 48 dzieci
Ilość dzieci z rodzin, z którymi współpracował asystent rodziny, które trafiły do pieczy zastępczej z uwzględnieniem liczby dzieci, które powróciły do rodziny naturalnej	zabezpieczono: 5 dzieci powróciło: 0 dzieci	zabezpieczono: 4 dzieci powróciło: 3 dzieci	zabezpieczono: 2 dzieci powróciło: 0 dzieci
Ilość rodzin zakwalifikowanych do Programu Operacyjnego „Pomoc żywnościowa”	13 rodzin	8 rodzin	8 rodzin
Ilość dzieci rodzin asystenckich uczestniczących w zajęciach w ramach Programu Świetlic Środowiskowych	0 dzieci	2 dzieci	4 dzieci
Działania interwencyjne, w których brał udział asystent rodziny z uwagi na sytuację kryzysową, w szczególności okres ogłoszonego stanu pandemii oraz konfliktu zbrojnego na terenie Ukrainy	Pozostawanie w stanie gotowości oraz praca terenowa w przypadkach szczególnych w rodzinach asystenckich, wsparcie pracowników socjalnych w działaniach związanych z dyspozycją oraz rozwożeniem żywności do rodzin z terenu Miasta i Gminy Morawica we współpracy z Wojskiem Obrony Terytorialnej		Wsparcie w organizacji niezbędnych artykułów dla uchodźców wojennych z Ukrainy znajdujących się na terenie Miasta i Gminy Morawica; Objęcie wsparciem asystenta rodziny dla 3 opiekunów tymczasowych, dla

		4 małoletnich dzieci uchodźców z Ukrainy
Główne dysfunkcje oraz problemy rodzin objętych wsparciem asystenta rodziny	Problemy opiekuńczo – wychowawcze (w szczególności brak wyuczonych pozytywnych wzorców wychowawczych), alkoholizm, bezrobocie, zła sytuacja ekonomiczna, przemoc domowa wobec rodziny, używanie niedozwolonych środków psychoaktywnych, obniżony stopień funkcjonowania z uwagi na chorobę psychiczną i/lub obniżony poziom intelektualny jednego lub obojga opiekunów.	

ŚWIADCZENIA RODZINNE

W oparciu o ustawę z dnia 28 listopada 2003 r. o świadczeniach rodzinnych Miejsko - Gminny Ośrodek Pomocy Społecznej w Morawicy w ramach zadań zleconych realizuje świadczenia rodzinne, do których zalicza się:

- 1) zasiłki rodzinne oraz dodatki do zasiłków rodzinnych,
- 2) jednorazową zapomogę z tytułu urodzenia się dziecka – tzw. "becikowe",
- 3) świadczenia rodzicielskie oraz świadczenia opiekuńcze:
- 4) zasiłek pielęgnacyjny,
- 5) zasiłek dla opiekuna,
- 6) specjalny zasiłek opiekuńczy,
- 7) świadczenie pielęgnacyjne.

W 2022 roku do działu Świadczeń Rodzinnych wpłynęło łącznie 931 wniosków i wydanych zostało **1323** decyzje.

Tab. 9. Wydatki na świadczenia rodzinne w ramach zadań zleconych w Miejsko - Gminnym Ośrodku Pomocy Społecznej w Morawicy w 2022 roku

Forma pomocy	Roczna liczba świadczeń	Roczna liczba świadczeń 1 za 1	Kwota świadczeń (w zł)	Kwota świadczeń 1 za 1
Zasiłek rodzinny	7504	998	882 223	71 131,26
Dodatek do zasiłku rodzinnego z tytułu:	3817	1252	480 354	39 947,19
➤ urodzenia się dziecka	33	12	33000	428,16
➤ opieki nad dzieckiem w okresie korzystania z urlopu wychowawczego	262	33	101814	9107,17
➤ samotnego wychowywania dziecka	256	25	52901	4596,84
➤ kształcenia i rehabilitacji dziecka niepełnosprawnego	665	105	71430	7497,78

➤ rozpoczęcia roku szkolnego				
➤ podjęcie przez dziecko nauki poza miejscem zamieszkania	444	742	44400	3790,85
➤ wychowywania dziecka w rodzinie wielodzietnej	1125	164	78769	5169,40
	1032	171	98 040	9356,99
Zasiłek pielęgnacyjny		5525		1 192 516
Świadczenie pielęgnacyjne		1684		3 526 280
➤ Składka na ubezpieczenie społeczne od w/w świadczenia		1214		677 453
➤ Składka zdrowotna		365		68 941
Specjalny zasiłek opiekuńczy (SZO)				
➤ Składka na ubezpieczenie społeczne od SZO		54		33100
➤ Składka zdrowotna		47		7 949
Zasiłek dla opiekuna		36		2 009
➤ Składka na ubezpieczenie społeczne od ZDO		35		21 700
➤ Składka zdrowotna		34		5 801
		5		279
Jednorazowa zapomoga z tytułu urodzenia się dziecka		94		94 000
Świadczenie rodzicielskie		389		344 189
Razem:		X		X

Źródło: opracowanie własne na podstawie sprawozdania MRPiPS za 2022 rok

Specjalny zasiłek opiekuńczy jest przyznawany dla osoby, na której zgodnie z przepisami ustawy z dnia 25 lutego 1964 r. – Kodeks rodzinny i opiekuńczy, ciąży obowiązek alimentacyjny, a także małżonkom, jeżeli:

- 1) nie podejmują zatrudnienia lub innej pracy zarobkowej lub
- 2) rezygnują z zatrudnienia lub innej pracy zarobkowej

– w celu sprawowania stałej opieki nad osobą legitymującą się orzeczeniem o znacznym stopniu niepełnosprawności (...) albo orzeczeniem o niepełnosprawności, łącznie ze wskazaniem: konieczności stałej lub długotrwałej opieki lub pomocy innej osoby w związku ze znacznie ograniczoną możliwością samodzielnej egzystencji oraz konieczności stałego współudziału na co dzień opiekuna dziecka w procesie jego leczenia, rehabilitacji i edukacji.

Specjalny zasiłek opiekuńczy przysługuje, jeżeli łączny dochód rodziny osoby sprawującej opiekę oraz rodziny osoby wymagającej opieki w przeliczeniu na osobę nie przekracza kwoty 764,00 zł i wynosi 620,00 zł miesięcznie. Realizację świadczenia przedstawia poniższa tabela.

Tab. 10. Realizacja specjalnego zasiłku opiekuńczego przez Miejsko - Gminny Ośrodek Pomocy Społecznej w Morawicy w latach 2020 - 2022

Rodzaj świadczenia	Liczba osób, którym przyznano świadczenia w 2020 r.	Kwota świadczeń wypłaconych w 2020 r.	Liczba osób, którym przyznano świadczenia w 2021 r.	Kwota świadczeń wypłaconych w 2021 r.	Liczba osób, którym przyznano świadczenia w 2022 r.	Kwota świadczeń wypłaconych w 2022 r.
Specjalny zasiłek opiekuńczy	30	147 739,00 zł	22	104 424,00 zł	8	33 100,00 zł
Razem:	X	147 739,00 zł	X	104 424,00 zł	X	33 100,00 zł

Źródło: opracowanie własne

Analizując powyższą tabelę zauważa się znaczący spadek osób korzystających ze specjalnego zasiłku opiekuńczego z uwagi na fakt, że w ostatnich trzech latach systematycznie wzrasta liczba osób pobierających świadczenie pielęgnacyjne, które ustawowo jest waloryzowane.

Zasiłek dla opiekuna jest realizacją wyroku Trybunału Konstytucyjnego z 5 grudnia 2013 r., który zakwestionował część nowelizacji Ustawy o świadczeniach rodzinnych. Zasiłek dla opiekuna jest skierowany wyłącznie do osób, które na skutek ww. nowelizacji utraciły 1 lipca 2013 r. prawo do świadczenia pielęgnacyjnego i nie spełniły kryterium dochodowego do otrzymania specjalnego zasiłku opiekuńczego, pozostając bez wsparcia państwa. Zasiłek dla opiekuna z tytułu rezygnacji z zatrudnienia lub innej pracy zarobkowej przysługuje osobom, na których zgodnie z przepisami ustawy z dnia 25 lutego 1964 r. – Kodeks rodzinny i opiekuńczy ciąży obowiązek alimentacyjny, z wyjątkiem osób o znacznym stopniu niepełnosprawności, jeżeli nie podejmują lub rezygnują z zatrudnienia lub innej pracy zarobkowej w celu sprawowania opieki nad osobą legitymującą się orzeczeniem o znacznym stopniu niepełnosprawności, ZDO przysługuje w wysokości 620,00 zł miesięcznie i nie jest świadczeniem uzależnionym od dochodu. Realizację świadczenia przedstawia tabela nr 11.

Tab. 11. Realizacja zasiłku dla opiekuna przez Miejsko - Gminny Ośrodek Pomocy Społecznej w Morawicy w latach 2020 -2022

Rodzaj świadczenia	Liczba osób, którym przyznano świadczenia w 2020 r.	Kwota świadczeń	Liczba osób, którym przyznano świadczenia w 2021 r.	Kwota świadczeń	Liczba osób, którym przyznano świadczenia w 2022 r.	Kwota świadczeń
Zasiłek dla opiekuna	6	45 260,00 zł	6	45 260,00 zł	4	21 700,00 zł
Razem:	X	45 260,00 zł	X	45 260,00 zł	X	21 700,00 zł

Tabela nr. 11 wskazuje, że w analizowanym przedziale czasowym coraz mniej osób korzysta z zasiłku dla opiekuna, podyktowane jest to faktem, że w analizowanym przedziale czasowym systematycznie wzrasta liczna osób pobierających świadczenie pielęgnacyjne, które co rocznie jest waloryzowane.

Świadczenie pielęgnacyjne z tytułu rezygnacji z zatrudnienia lub innej pracy zarobkowej, przysługuje:

- 1) matce albo ojcu,
- 2) opiekunowi faktycznemu dziecka,
- 3) osobie będącej rodziną zastępczą spokrewnioną, w rozumieniu ustawy z dnia 9 czerwca 2011 roku o wspieraniu rodziny i systemie pieczy zastępczej,
- 4) innym osobom, na których zgodnie z przepisami ustawy z dnia 25 lutego 1964 r. – Kodeks rodzinny i opiekuńczy ciąży obowiązek alimentacyjny, z wyjątkiem osób o znacznym stopniu niepełnosprawności,

jeżeli nie podejmują lub rezygnują z zatrudnienia lub innej pracy zarobkowej w celu sprawowania opieki nad osobą legitymującą się orzeczeniem o niepełnosprawności łącznie ze wskazaniem: konieczności stałej lub długotrwałej opieki lub pomocy innej osoby w związku ze znacznie ograniczoną możliwością samodzielnej egzystencji oraz konieczności stałego współudziału na co dzień opiekuna dziecka w procesie jego leczenia, rehabilitacji i edukacji, albo osobą legitymującą się orzeczeniem o znacznym stopniu niepełnosprawności.

Świadczenie pielęgnacyjne w 2022 r. wynosiło **2 119 zł** miesięcznie, od 1 stycznia 2023 r. wynosi **2 458 zł** miesięcznie.

Przyznanie prawa do świadczenia pielęgnacyjnego nie jest uzależnione od spełnienia kryterium dochodowego.

Osobom, o których mowa w pkt 4, innym niż spokrewnione w pierwszym stopniu z osobą wymagającą opieki, świadczenie pielęgnacyjne przysługuje, w przypadku gdy spełnione są łącznie następujące warunki:

- 1) rodzice osoby wymagającej opieki nie żyją, zostali pozbawieni praw rodzicielskich, są małoletni lub legitymują się orzeczeniem o znacznym stopniu niepełnosprawności;
- 2) nie ma innych osób spokrewnionych w pierwszym stopniu, są małoletnie lub legitymują się orzeczeniem o znacznym stopniu niepełnosprawności;
- 3) nie ma osób, o których mowa w pkt 2 i 3, lub legitymują się orzeczeniem o znacznym stopniu niepełnosprawności.

Świadczenie pielęgnacyjne przysługuje, jeżeli niepełnosprawność osoby wymagającej opieki powstała:

- 1) nie później niż do ukończenia 18. roku życia lub
- 2) w trakcie nauki w szkole lub w szkole wyższej, jednak nie później niż do ukończenia 25. roku życia.

Realizację świadczenia przedstawia tabela nr 12.

Tab. 12. Realizacja świadczenia pielęgnacyjnego przez Miejsko - Gminny Ośrodek Pomocy Społecznej w Morawicy w latach 2020 - 2022

Rodzaj świadczenia	Liczba osób, którym przyznano świadczenia w 2020 r.	Kwota świadczeń wypłaconych w 2021 r.	Liczba osób, którym przyznano świadczenia w 2021 r.	Kwota świadczeń wypłaconych w 2021 r.	Liczba osób, którym przyznano świadczenia w 2022 r.	Kwota świadczeń wypłaconych w 2022 r.
Świadczenie pielęgnacyjne	85	1 706 023 zł	125	2 383 884,00 zł	153	3 526 280,00 zł
Razem:	X	1 706 023 zł	X	2 383 884,00 zł	X	3 526 280,00 zł

Źródło: opracowanie własne

Analiza zawarta w powyższej tabeli wskazuje, że w ostatnich trzech latach systematycznie wzrasta liczba mieszkańców pobierających świadczenie pielęgnacyjne w Miejsko – Gminnym Ośrodku Pomocy Społecznej w Morawicy.

Wykres nr. 7.

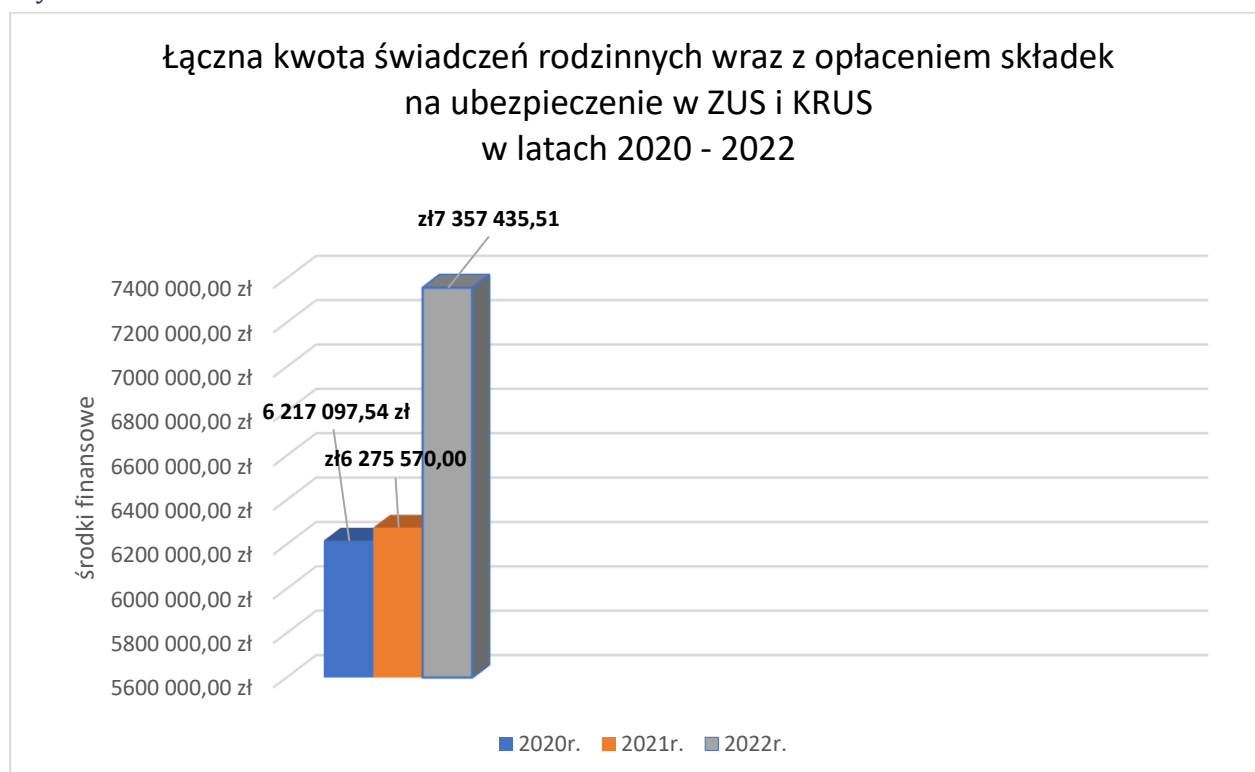

Wykres nr. 7 wskazuje, że w 2022 r. znacząco wzrosła kwota wypłaconych świadczeń rodzinnych wraz z opłaceniem składki na ubezpieczenie społeczne w ZUS i KRUS, podyktowane jest to wzrostem kwoty zasiłku pielęgnacyjnego i świadczenia pielęgnacyjnego oraz zwiększeniem liczby osób pobierających świadczenia i uprawnionych do ubezpieczenia.

FUNDUSZ ALIMENTACYJNY

Zgodnie z ustawą z dnia 7 września 2007 r. o pomocy osobom uprawnionym do alimentów świadczenia z **funduszu alimentacyjnego**, mogą otrzymywać osoby na podstawie tytułu wykonawczego, jeżeli egzekucja jest bezskuteczna, do ukończenia 18 roku życia albo w przypadku, gdy osoba uczy się w szkole lub szkole wyższej do ukończenia przez nią 25 roku życia, lub w przypadku posiadania orzeczenia o znacznym stopniu niepełnosprawności – bezterminowo.

Prawo do świadczeń z funduszu alimentacyjnego przysługuje, jeżeli dochód rodziny w przeliczeniu na osobę w rodzinie nie przekraczał kwoty **900,00 zł**.

Tab. 13. Świadczenia z funduszu alimentacyjnego wypłacone przez Miejsko - Gminny Ośrodek Pomocy Społecznej w Morawicy w latach 2020 - 2022

Rodzaj świadczenia	Liczba rodzin, którym przyznano świadczenia w 2020 r.	Kwota świadczeń wypłaconych w 2020 r.	Liczba rodzin, którym przyznano świadczenia w 2021 r.	Kwota świadczeń wypłaconych w 2021 r.	Liczba rodzin, którym przyznano świadczenia w 2022 r.	Kwota świadczeń wypłaconych w 2022 r.
Fundusz alimentacyjny	35	296 053,00 zł	33	276 524,76 zł	40	253 440,32 zł
Razem:	X	296 053,00 zł	X	276 524,76 zł	X	253 440,32 zł

Źródło: opracowanie własne

Stan należności na dzień 31.12.2022 r. wyniósł 3 407 587,00 zł natomiast wyegzekwowano kwotę 128 915,27 zł od dłużników alimentacyjnych, których było **54**.

ŚWIADCZENIA WYCHOWAWCZE

Z dniem 1 kwietnia 2016 r. weszła w życie ustawa o pomocy państwa w wychowywaniu dzieci, której celem jest częściowe pokrywanie wydatków związanych z wychowywaniem dziecka. Świadczenie przysługuje w wysokości 500 zł na dziecko do ukończenia 18 r.ż. Od lipca 2019 r. świadczenie bez kryterium dochodowego przysługuje na każde dziecko.

W 2022 r. Miejsko – Gminny Ośrodek Pomocy Społecznej w Morawicy wypłacił **18 291** świadczeń, co stanowiło kwotę **9 112 464,20 zł**. Świadczenie jest w całości finansowane z budżetu państwa.

Od 1 czerwca 2022 r. świadczenie wychowawcze jest realizowane nadal przez tut. ośrodek w ramach koordynacji systemów zabezpieczenia społecznego natomiast pozostałe przez Zakład Ubezpieczeń Społecznych.

Wykres nr. 8.

Świadczenia wypłacone dla rodzin w 2022 r.

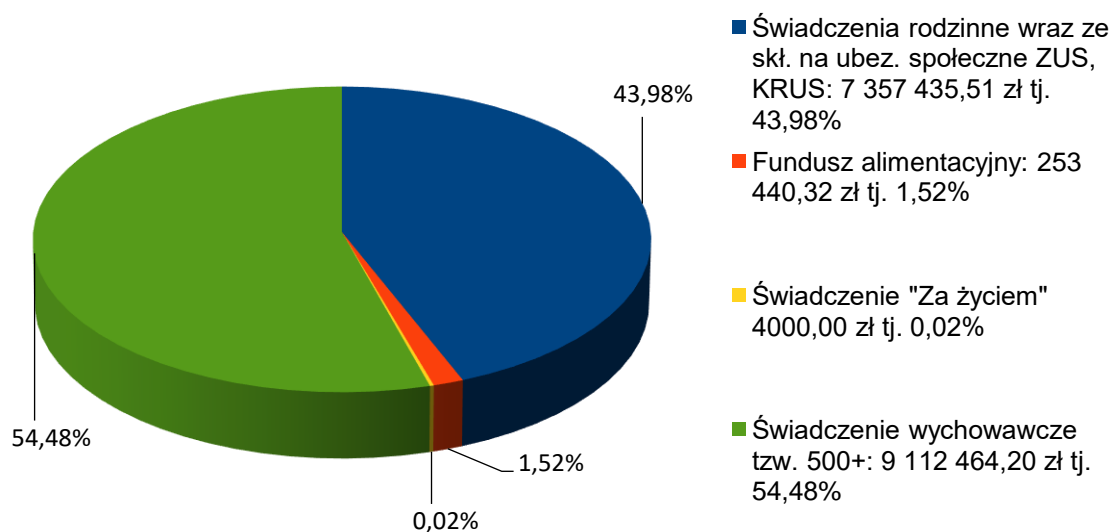

Źródło: opracowanie własne

Z powyższego wykresu wynika, że rodzinom zamieszkującym na terenie Miasta i Gminy Morawica w 2022 r. wypłacono świadczenia na kwotę **16 727 340,03 zł.**

Największą kwotą, którą wypłacono są świadczenia wychowawcze, stanowią 54,48% wszystkich świadczeń.

Drugą grupą są świadczenia rodzinne wraz ze składkami na ubezpieczenia społeczne, stanowią 43,98% wypłaconych świadczeń.

Następnym świadczeniem jest fundusz alimentacyjny, który wynosi 1,52% wszystkich świadczeń. Najmniej zostało wypłaconych świadczeń „Za życiem” tj. 0,02 % w stosunku do wszystkich wypłaconych świadczeń.

ŚWIADCZENIA POZAUSTAWOWE Z POMOCY SPOŁECZNEJ

Zgodnie z ustawą z dnia 29 grudnia 2005 r. o ustanowieniu programu wieloletniego "Posiłek w szkole i w domu" (Dz.U. z 2005r. Nr 267, poz. 2259) oraz Rozporządzenia Rady Ministrów z dnia 15 października 2018 r. w sprawie ustanowienia wieloletniego rządowego programu "Posiłek w szkole i w domu" na lata 2019-2023 (M.P. z 2018r, poz. 1007), realizowane były działania dotyczące w szczególności zapewnienia pomocy w zakresie dożywiania:

- a) dzieciom do 7 roku życia;
- b) uczniom do czasu ukończenia szkoły ponadgimnazjalnej;
- c) osobom i rodzinom znajdującym się w sytuacjach wymienionych w art. 7 ustawy z dnia 12 marca 2004 r. o pomocy społecznej, w szczególności osobom samotnym, w podeszłym wieku, chorym lub niepełnosprawnym.

W ramach realizacji Programu „Posiłek w szkole i w domu” osoby uprawnione otrzymują: gorący posiłek lub świadczenie pieniężne na zakup posiłku. Zgodnie z założeniami Programu świadczenie pieniężne jest przyznawane w przypadku braku możliwości zapewnienia gorącego posiłku (np. z powodu trudności w dotarciu do jadłodajni) lub gdy przyznanie pomocy w formie posiłku byłoby nieuzasadnione z uwagi na sytuację zdrowotną osoby uprawnionej (np. choroba wymagająca stosowania specjalistycznej diety).

W roku 2022 pomocą w formie posiłku w szkole z programu „Posiłek w szkole i w domu” łącznie zostało objętych **41** dzieci na kwotę **38 170,00 zł**, natomiast w formie zasiłku celowego na zakup żywności objętych zostało **149** osób (70 rodzin) na kwotę **106 950,00 zł**. Dla **1** osoby udzielono pomocy w formie rzeczowej na kwotę **200,00 zł**.

Całość programu „Posiłek w szkole i w domu” w 2022 roku stanowiła kwotę **145 320,00 zł** z czego udział środków własnych wyniósł **36 570,00 zł** a dotacji **108 750,00 zł**.

DODATKOWA DZIAŁALNOŚĆ PODEJMOWANA PRZEZ MIEJSKO - GMINNY OŚRODEK POMOCY SPOŁECZNEJ W MORAWICY W 2022 ROKU

- 1) **Żywność unijna - Program Operacyjny Pomoc Żywnościowa 2014-2020 - Podprogram 2021 współfinansowany z Europejskiego Funduszu Pomocy Najbardziej Potrzebującym**

W 2020 roku Miejsko – Gminny Ośrodek Pomocy Społecznej w Morawicy przystąpił do Programu Operacyjnego Pomoc Żywnościowa 2014-2020 – Podprogram 2021, współfinansowanego ze środków Europejskiego Funduszu Pomocy Najbardziej Potrzebującym, który zakończył się w październiku 2022 r. Zgodnie z wytycznymi Ministerstwa Pracy i Polityki Społecznej pomoc w postaci paczki żywnościowej może być przekazywana do osób spełniających kryteria kwalifikowalności do statusu osoby najbardziej potrzebującej, tj. osób i rodzin znajdujących się w trudnej sytuacji życiowej, spełniających kryteria określone w art. 7 ustawy o pomocy społecznej, uzyskujące dochód nie przekraczający 220% kryterium dochodowego uprawniającego do skorzystania z pomocy społecznej:

-
- **1707,20 zł** dla osoby samotnie gospodarującej
 - **1320,00 zł** dla osoby w rodzinie

na podstawie skierowania wystawionego przez właściwy terytorialnie Ośrodek Pomocy Społecznej, lub w przypadku osoby bezdomnej – oświadczenia podpisanego w organizacji.

Celem Programu było dotarcie z pomocą żywnościową do grup osób najbardziej potrzebujących z terenu Miasta i Gminy Morawica.

W przypadku naszej gminy umowa została podpisana pomiędzy Miejsko – Gminnym Ośrodkiem Pomocy Społecznej w Morawicy a Caritas Diecezji Kieleckiej. W sprawie realizacji Programu podpisano także porozumienie określające warunki współpracy pomiędzy Parafią w Brzezinach i MGOPS w Morawicy. W ramach Programu Miejsko – Gminny Ośrodek Pomocy Społecznej w Morawicy wydał **146 skierowań** i objął wsparciem żywnościowym 340 osób, natomiast do Parafii w Brzezinach wydano **40 skierowań** i objęto pomocą 80 osób. W ramach Podprogramu 2021 w siedzibie tutejszego Ośrodka oraz w świetlicy w Brzezinach odbyły się prowadzone przez trenerów Caritas Diecezji Kieleckiej warsztaty z zakresu: edukacji ekonomicznej oraz dietetyki. Każda z osób zakwalifikowanych do Programu otrzymała paczki żywnościowe, a w nich 10 produktów. Rodziny i osoby, które otrzymały skierowania były na bieżąco informowane przez pracowników socjalnych z Miejsko – Gminnego Ośrodka Pomocy Społecznej w Morawicy o kolejnych terminach wydawania żywności. W Parafii w Brzezinach dystrybucję żywności prowadził Parafialny Zespół Caritas, który na czele z Panią Anetą Łyżwą czuwającą nad realizacją działań Zespołu wydał ponad 5 ton żywności.

2) PROJEKT p.n. „Usługi opiekuńcze dla osób niesamodzielnych z terenu Miasta i Gminy Morawica”

Miejsko – Gminny Ośrodek Pomocy Społecznej w Morawicy w ramach Regionalnego Programu Operacyjnego Województwa Świętokrzyskiego na lata 2014 – 2020 od 01 stycznia 2020 r. do 31 marca 2022 r. realizował projekt pt. "Usługi opiekuńcze dla osób niesamodzielnych z terenu Miasta i Gminy Morawica". W ramach realizacji projektu przeszkolono pięć osób, które zatrudniono na stanowisku opiekun osób starszych. Do 31 marca 2022 roku wsparciem w formie podstawowej usługi opiekuńczej objęto łącznie 32 osoby (24K, 8M).

Rezultatem projektu było wydłużenie okresu samodzielnego funkcjonowania w społeczeństwie osób niesamodzielnych, zapobieganie odizolowaniu od rodziny i społeczności lokalnej oraz wzrost jakości ich życia.

Od 1 kwietnia 2022 r. Miejsko-Gminny Ośrodek Pomocy Społecznej w Morawicy zapewnia mieszkańcom wsparcie w formie podstawowych usług opiekuńczych, podobnie jak w ramach projektu. Świadczenie podstawowych usług opiekuńczych jest kontynuowane, a wykwalifikowana kadra oddelegowana do jej świadczenia.

Całkowita wartość projektu wynosiła: 661 287,33 zł, w tym dofinansowanie wynosiło 610 737,33 zł, wkład własny wynosił: 50 550,00 zł.

3) Program p.n. „Płyniemy po sprawność”

Miejsko - Gminny Ośrodek Pomocy Społecznej w Morawicy realizuje program pn. „Płyniemy po sprawność”, który został przyjęty uchwałą Nr XVI/184/16 Rady Gminy Morawica w dniu 14 kwietnia 2016 r., zmieniony uchwałą nr XXXVI/410/17 Rady Gminy Morawica z dnia 28 grudnia 2017 r.

W 2021 roku uchwałą Nr XXXV/330/21 Rady Miejskiej w Morawicy z dnia 19 maja 2021 r. w sprawie Programu „Płyniemy po sprawność” zmieniono limity wejść dla osób uprawnionych do korzystania z basenu w ramach Programu.

W ramach Programu wstęp do krytej pływalni i bezpłatne korzystanie z urządzeń przysługuje:

- 1) dzieciom i młodzieży do 16 roku życia posiadającym orzeczenie o niepełnosprawności wraz z jednym opiekunem – bez limitu wejść;
- 2) osobom od 16 do 24 roku życia, posiadającym orzeczenie o niepełnosprawności w stopniu znacznym wraz z jednym opiekunem – bez limitu wejść;
- 3) osobom od 16 do 24 roku życia, posiadającym orzeczenie o niepełnosprawności w stopniu umiarkowanym wraz z jednym opiekunem – cztery wejścia w miesiącu.

W celu uregulowania zasad współpracy pomiędzy Miejsko - Gminnym Ośrodkiem Pomocy Społecznej w Morawicy, a „Koral” Sport i Rekreacja Sp. z o.o. zostało podpisane porozumienie. Program jest skierowany do dzieci i młodzieży niepełnosprawnej do 24 roku życia zamieszkujących na terenie Miasta i Gminy Morawica. Koszt programu w 2022 roku wyniósł 10.484,20 zł.

4) Program „Korpus Wsparcia Seniorów”

Miejsko-Gminny Ośrodek Pomocy Społecznej w Morawicy realizował Program „Korpus Wsparcia Seniorów” na 2022 rok. Program realizowany był w terminie od dnia 1 stycznia 2022 r. do 31 grudnia 2022 r. Program był elementem polityki społecznej państwa w zakresie wsparcia działań na rzecz seniorów niesamodzielnych ze względu na wiek oraz stan zdrowia. Był także odpowiedzią na potrzeby seniorów w zakresie ochrony przed zakażeniem COVID-19, w związku z utrzymującym się stanem epidemii na obszarze Rzeczypospolitej Polskiej.

Celem programu było zapewnienie wsparcia na rzecz seniorów w wieku 65 lat i więcej przez świadczenie usług wynikających z rozeznaczonych potrzeb na terenie gminy, wpisujących się we wskazane w programie obszary oraz poprawa poczucia bezpieczeństwa i możliwości samodzielnego funkcjonowania w miejscu zamieszkania osób starszych przez dostęp do tzw. „opieki na odległość”.

W/w program został przyjęty uchwałą nr XLVI/449/22 Rady Miejskiej w Morawicy z dnia 30 marca 2022 r. jako program osłonowy na podstawie art. 17 ust. 2 pkt 4 ustawy z dnia 12 marca 2004 r. o pomocy społecznej, tj. podejmowania innych zadań z zakresu pomocy społecznej wynikających z rozeznaczonych potrzeb gminy, w tym tworzenie i realizacja programów osłonowych, do których w czasie obowiązywania epidemii zaliczyć należy działania na rzecz ochrony seniorów przed zakażeniem COVID-19.

Realizacja programu „Korpus Wsparcia Seniorów” obejmowała swoim zakresem dwa moduły:

- **Moduł I**, w którego realizację zaangażowanych było 7 pracowników socjalnych MGOPS w Morawicy, świadczących codzienną pomoc potrzebującym wsparcia 47 seniorom – środki wykorzystane 12 185,78 zł.
- **Moduł II**, który miał na celu poprawę bezpieczeństwa oraz możliwości samodzielnego funkcjonowania w miejscu zamieszkania 15 osób starszych przez zwiększenie dostępu do „opieki na odległość” poprzez zakup tzw. opasek bezpieczeństwa z systemem obsługi – środki wykorzystane 11 700,04 zł.

Usługa wsparcia polegała w szczególności na dostarczeniu zakupów obejmujących artykuły podstawowej potrzeby, w tym artykuły spożywcze, środki higieny osobistej oraz leki do domu seniora, umawianie wizyt lekarskich, dowiezieniu do lekarza, załatwianiu spraw urzędowych itp. Usługa realizacji pomocy była nieodpłatna. Objętych usługą wsparcia w ramach w/w programu było 47 seniorów. Program finansowany był w całości z budżetu państwa w ramach Funduszu Przeciwdziałania COVID-19.

5) Projekt „Wypożyczalnia sprzętu pielęgnacyjnego i wspomagająco – rehabilitacyjnego dla mieszkańców Miasta i Gmina Morawica ”

Miejsko – Gminny Ośrodek Pomocy Społecznej w Morawicy realizuje projekt „Wypożyczalnia sprzętu pielęgnacyjnego i wspomagająco – rehabilitacyjnego dla mieszkańców Miasta i Gmina Morawica ” współfinansowanego ze środków Unii Europejskiej w ramach Poddziałania 9.2.2 Regionalnego Programu Operacyjnego Województwa Świętokrzyskiego na lata 2014-2020. Numer projektu RPSW.09.02.02-26-0005/21. Okres realizacji: 01.09.2021 – 28.02.2023 (18 mcy).

Głównym celem projektu jest wzrost dostępności do usług zdrowotnych i społecznych dla 10 osób (7K, 3M) osób potrzebujących wsparcia w codziennym funkcjonowaniu (w tym min. 30% osób posiadających orzeczenie o niepełnosprawności w stopniu znacznym lub umiarkowanym, osób z zaburzeniami psychicznymi lub zaburzeniami zachowania lub chorobą Alzheimera i innymi chorobami otępiennymi) oraz dla 10 osób (9K,1M) opiekun/ członków sprawujących opiekę nad osobami potrzebującymi wsparcia w codziennym funkcjonowaniu – czyli osób sprawujących opiekę nad osobami wymagającymi wsparcia, zagrożonych ubóstwem i wykluczeniem społecznym, zamieszkałe na terenie Miasta i Gminy (MiG) Morawica poprzez zapewnienie im usług w postaci długoterminowej opieki pielęgnarskiej oraz wypożyczenie sprzętu pielęgnacyjnego i wspomagająco-rehabilitacyjnego.

W ramach projektu zaplanowano następujące działania:

Utworzenie i wyposażenie wypożyczalni sprzętu pielęgnacyjnego i wspomagająco – rehabilitacyjnego dla mieszkańców Miasta i Gminy Morawica.

1. Wsparcie w formie długoterminowej opieki pielęgnarskiej dla 10 osób z terenu Miasta i Gminy Morawica.

-
2. Wsparcie psychologiczne dla 10 osób /opiekunów/ członków sprawujących opiekę nad osobami potrzebującymi wsparcia w codziennym funkcjonowaniu.

W 2022 roku do projektu zakwalifikowano i objęto długoterminową opieką pielęgniarstwa 21 osób, do wsparcia psychologicznego zakwalifikowano 8 osób.

Wypożyczalnia sprzętu pielęgnacyjnego i wspomagająco - rehabilitacyjnego znajduje się w budynku Straży Pożarnej w Morawicy przy ulicy Pińczowskiej 20. Mieszkańcy Miasta i Gminy Morawica mogą wypożyczyć sprzęt bezpłatnie, po uprzednim złożeniu wniosku i dołączeniu zaświadczenia lekarskiego o potrzebie korzystania z określonego sprzętu. W ramach projektu zatrudnia się pracownika, który jest odpowiedzialny za wypożyczanie sprzętu, prowadzi doradztwo i treningi z zakresu samoobsługi wypożyczonego sprzętu, jego złożenia/rozłożenia i przygotowaniu warunków do opieki domowej w miejscu zamieszkania osób wypożyczających sprzęt. Oferujemy: łóżka rehabilitacyjne, koncentrator tlenu, wózki inwalidzkie z funkcją stabilizacji, wózki inwalidzkie, krzesła toaletowe, pionizator (dla dzieci i dla osób dorosłych), podnośniki, balkoniki, kule pachowe, kule łokciowe, materace przeciwoleżynowe, materace zmiennociśnieniowe, chodziki, podnośniki wannowe, szyny podjazdowe, ssak elektryczny, rowery trójkołowe (dla dziecka i dla osoby dorosłej). Na dzień 31.12.2022 r. zawarto już **35** umów o użyczenie sprzętu.

Całkowita wartość projektu wynosi 379 375,00 zł, w tym wkład własny w kwocie 30 850,00 zł.

6) Programy: „Asystent osobisty osoby niepełnosprawnej” – edycja 2022 oraz „Opieka wytchnieniowa” – edycja 2022

Miejsko – Gminny Ośrodek Pomocy Społecznej w Morawicy w 2022 r. realizował dwa programy Ministerstwa Rodziny i Polityki Społecznej finansowane ze środków **Funduszu Solidarnościowego**:

„Asystent osobisty osoby niepełnosprawnej” - edycja 2022

Głównym celem Programu było wprowadzenie usług asystenta osobistego osoby niepełnosprawnej jako formy ogólnodostępnego wsparcia dla uczestników Programu:

- 1) dzieci do 16. roku życia z orzeczeniem o niepełnosprawności łącznie ze wskazaniem: konieczności stałej lub długotrwałej opieki lub pomocy innej osoby w związku ze znacznie ograniczoną możliwością samodzielnej egzystencji oraz konieczności stałego współudziału na co dzień opiekuna dziecka w procesie jego leczenia, rehabilitacji i edukacji (pkt 7 i 8) oraz
- 2) osób niepełnosprawnych posiadających orzeczenie o niepełnosprawności: o stopniu znacznym lub o stopniu umiarkowanym, lub traktowane na równi do wymienionych zgodnie z art. 5 i art. 62 ustawy z dnia 27 sierpnia 1997 r. o rehabilitacji zawodowej i społecznej oraz zatrudnianiu osób niepełnosprawnych (Dz. U. z 2021 r. poz. 573).

Osoby te miały możliwość skorzystania z pomocy asystenta m.in. przy wykonywaniu codziennych czynności czy podejmowaniu aktywności społecznej. Program miał na celu również przeciwdziałanie dyskryminacji i wykluczeniu społecznemu w/w osób niepełnosprawnych

poprzez umożliwienie im uczestnictwa w wydarzeniach społecznych, kulturalnych czy sportowych. Wsparciem 39 asystentów objętych zostało 42 osoby niepełnosprawne z Miasta i Gminy Morawica. Koszt programu wyniósł 567 039,94 zł.

„Opieka wytchnieniowa” – edycja 2022.

Głównym celem Programu było wsparcie członków rodzin lub opiekunów sprawujących bezpośrednią opiekę nad:

- 1) dziećmi z orzeczeniem o niepełnosprawności,
- 2) osobami posiadającymi:
 - orzeczenie o znacznym stopniu niepełnosprawności (zgodnie z ustawą z dnia 27 sierpnia 1997 r. o rehabilitacji zawodowej i społecznej oraz zatrudnianiu osób niepełnosprawnych (Dz. U. z 2021 r. poz. 573) albo
 - orzeczenie traktowane na równi z orzeczeniem o znacznym stopniu niepełnosprawności (zgodnie z art. 5 i art. 62 ww. ustawy z dnia 27 sierpnia 1997 r. o rehabilitacji zawodowej i społecznej oraz zatrudnianiu osób niepełnosprawnych) poprzez możliwość uzyskania doraźnej, czasowej pomocy w formie usługi opieki wytchnieniowej.

Usługi opieki wytchnieniowej przysługiwały w przypadku zamieszkiwania członka rodziny lub opiekuna we wspólnym gospodarstwie domowym z osobą niepełnosprawną i sprawującą całodobową opiekę nad tą osobą. Wsparciem 6 osób sprawujących usługę „Opieki wytchnieniowej” na terenie Miasta i Gminy Morawica w formie pobytu dziennego objętych zostało 7 osób niepełnosprawnych z orzeczeniem o znacznym stopniu niepełnosprawności oraz 1 osoba w ramach pobytu całodobowego.

Koszt programu wyniósł:

- w ramach pobytu całodobowego – 7.140,00 zł,
- w ramach pobytu dziennego - 46.512,00 zł.

7) Pomoc obywatelom Ukrainy w związku z konfliktem zbrojnym

Zgodnie z ustawą z dnia 12 marca 2022 r. o pomocy obywatelom Ukrainy w związku z konfliktem zbrojnym na terytorium tego państwa (t.j. Dz.U. z 2023 r. poz. 103 z późn. zm.) Miejsko-Gminny Ośrodek Pomocy Społecznej w Morawicy w 2022 r. udzielił pomocy obywatelom Ukrainy w formie:

- jednorazowego świadczenia pieniężnego w wysokości 300,00 zł na osobę dla 280 osób na łączną kwotę 84.000,00 zł,
- pomocy psychologicznej dla 32 osób, koszt zadania 8.674,28 zł,
- zapewnienia posiłku dla 54 dzieci na łączną kwotę 9.211,00 zł.
- zasiłku okresowego dla 10 osób na łączną kwotę 8.532,65 zł,

Miejsko - Gminny Ośrodek Pomocy Społecznej w Morawicy na 190 pozytywnie rozpatrzonych wniosków od osób fizycznych, którzy zapewnili zakwaterowanie i wyżywienie dla 647 obywateli Ukrainy zamieszkujących na terenie Miasta i Gminy Morawica wypłacił 929 720,00 zł.

8) Gminna Komisja Rozwiązywania Problemów Alkoholowych w Morawicy

Zgodnie z ustawą z dnia 26 października 1982 r. o wychowaniu w trzeźwości i przeciwdziałaniu alkoholizmowi, GKRPA w Morawicy realizuje Gminny Program Profilaktyki i Rozwiązywania Problemów Alkoholowych. Uchwałą Nr XXXI/264/20 Rady Miejskiej w Morawicy z dnia 29 grudnia 2020 roku przyjęto Gminny Program Profilaktyki i Rozwiązywania Problemów Alkoholowych oraz Przeciwdziałania Narkomanii dla Miasta i Gminy Morawica na lata 2021-2024.

Celem Programu jest ograniczenie społecznych, ekonomicznych i zdrowotnych skutków wynikających z uzależnienia od środków psychoaktywnych – alkoholu i narkotyków poprzez podnoszenie poziomu wiedzy i świadomości mieszkańców oraz skuteczne oddziaływania na osoby uzależnione i współuzależnione.

Tab. 14. Liczba wniosków, które wpłynęły do Gminnej Komisji Rozwiązywania Problemów Alkoholowych w Morawicy w latach 2020-2022

Liczba złożonych wniosków do Gminnej Komisji Rozwiązywania Problemów Alkoholowych	2020	2021	2022
Liczba wniosków, która wpłynęła do GKRPA, przez:	58	66	38
funkcjonariuszy Policji	8	4	4
w ramach procedury Niebieskiej Karty	15	7	4
Rodzinę	23	34	20
Prokuraturę	9	19	8
Inne OPS	1	2	2
Inne Komisji ds. Rozwiązywania Problemów Alkoholowych	2	-	-

Tab. 15. Sposób zakończenia wniosków, które wpłynęły do Gminnej Komisji Rozwiązywania Problemów Alkoholowych w Morawicy w latach 2020-2022

Sposób zakończenia wniosków	2020	2021	2022
Wycofanie	7	4	6
Przesłanie do Sądu Rejonowego	23	34	18
Zakończenie - brak uzależnienia	3	6	3
Zgon przed zakończeniem postępowania	1	-	1
Zakończony – skierowanie do Szpitala	4	3	4
Zakończony – skierowanie do Poradnia	4	9	5
Przesłane do innych Komisji ds. Rozwiązywania Problemów Alkoholowych	3	4	-
Przeniesione na rok 2023	-	-	1
Brak przesłanek do przesłanie do Sądu	9	10	-
Brak podjęcia postępowania leczenie psychiatryczne	2	-	-
Pobył w AŚ (Areszt Śledczy), przed podjęciem działań	2	-	-

9) Dodatek osłonowy

Zgodnie z ustawą z dnia 17 grudnia 2021 r. o dodatku osłonowym (Dz.U. z 2023 r. poz.169 z późn. zm.) Miejsko-Gminny Ośrodek Pomocy Społecznej w Morawicy od m -ca stycznia 2022 do dnia 30 października 2022 r. przyjął 3463 wnioski, a do dnia 02 grudnia 2022r. rozpatrzył pozytywnie 3441 i wypłacił kwotę 1 912 059,52 zł na dodatki.

10) Dodatek węglowy

Zgodnie z ustawą z dnia 05 sierpnia 2022 r. o dodatku węglowym (Dz.U. z 2023r. poz.141 z późn. zm.) Miejsko-Gminny Ośrodek Pomocy Społecznej w Morawicy do dnia 30 listopada 2022 r. przyjął 4006 wniosków i do dnia 31 grudnia 2022 r. rozpatrzył pozytywnie 2686 wniosków i wypłacił kwotę 8 058 000,00 zł na dodatki węglowe.

11) Dodatek dla gospodarstw domowych z tytułu wykorzystywania niektórych źródeł ciepła

Zgodnie z ustawą z dnia 15 września 2022 r. o szczególnych rozwiązaniach w zakresie niektórych źródeł ciepła w związku z sytuacją na rynku paliw (t.j. Dz.U. z 2022r. poz.1967 z późn. zm.) Miejsko-Gminny Ośrodek Pomocy Społecznej w Morawicy do dnia 30 listopada 2022 r. przyjął 674 wniosków, do końca roku 2022 r. rozpatrzył pozytywnie 572 wnioski (w tym: 398 na pellet, 109 na drzewo kawałkowe, 27 na gaz, 38 na olej opałowy) i wypłacił kwotę 1 392 500,00 zł na dodatki dla gospodarstw domowych.

Jak wynika z obserwacji w gminie rośnie liczba osób wieku poprodukcyjnym oraz starszym, znacząco rosną potrzeby dotyczące tej grupy mieszkańców. Dla osób, które wymagają zapewnienia odpowiednich warunków w domu należy zadbać o środki na świadczenie usług opiekuńczych, a dla osób całkowicie zależnych od innych i nie mających odpowiednich warunków domowych trzeba przewidzieć środki na pokrycie kosztów umieszczenia w domu pomocy społecznej.



ŚRODOWISKOWY DOM SAMOPOMOCY W BRUDZOWIE

Środowiskowy Dom Samopomocy w Brudzowie jest jednostką organizacyjną Gminy Morawica działającą na podstawie Uchwały Nr XVI/116/19 Rady Miejskiej w Morawicy z dnia 30 października 2019 roku w sprawie utworzenia Środowiskowego Domu Samopomocy w Brudzowie oraz nadania statutu świadcząca wsparcie dla osób przewlekle psychicznie chorych – typ A oraz niepełnosprawnych intelektualnie- typ-B.

Dom w 2022 roku posiadał 24 miejsca dotowane z budżetu państwa.

ŚDS zapewnia oparcie społeczne dla osób, które w wyniku upośledzenia niektórych funkcji organizmu lub zdolności adaptacyjnych wymagają pomocy w funkcjonowaniu w środowisku rodzinnym i społecznym, w szczególności w celu zwiększania zaradności i samodzielności życiowej, a także ich integracji społecznej. Swoją działalność Dom prowadził od poniedziałku do piątku w godzinach od 7.30 do 15.30, w tym co najmniej przez 6 godzin dziennie prowadzone są zajęcia z uczestnikami, a pozostały czas przeznaczają się m.in. na czynności porządkowe, przygotowanie do zajęć czy uzupełnianie prowadzonej dokumentacji a także na dowóz Uczestników do Ośrodka.

FORMY I EFEKTY PROWADZONEJ DZIAŁALNOŚCI

W 2022r Środowiskowy Dom Samopomocy w Brudzowie świadczył usługi oparte na podstawie rocznego programu działalności dla domu typu A i B a także rocznego planu pracy, które zostały zatwierdzone przez Świętokrzyski Urząd Wojewódzki oraz Burmistrza Miasta i Gminy Morawica. Na podstawie rocznego programu i planu pracy przygotowany jest dla każdego uczestnika Indywidualny plan postępowania wspierająco-aktywizującego.

Środowiskowy Dom Samopomocy w Brudzowie świadczy usługi w ramach indywidualnych i zespołowych treningów samoobsługi oraz treningów umiejętności społecznych, które polegają przede wszystkim na nauce, rozwijaniu i podtrzymywaniu umiejętności w zakresie czynności dnia codziennego oraz funkcjonowania w życiu społecznym. Ustalenie potrzeb oraz możliwości uczestnika jest niezbędne do opracowania indywidualnego planu postępowania wspierająco-aktywizującego obejmującego ocenę półroczną oraz roczną przez zespół wspierająco-aktywizujący w uzgodnieniu z uczestnikiem lub jego opiekunem prawnym.

W 2022r Uczestnicy korzystali z zajęć prowadzonych w formie grupowej i w formie indywidualnej w następujących pracowniach:

- pracowni rękodzieła artystycznego,
- pracowni stolarsko-modelarskiej,
- pracowni kulinarnej
- pracowni terapii ruchem,
- pracowni edukacyjno- komputerowej,
- pracowni multimedialnej

Ponadto zajęcia prowadzone były także na świetlicy, która pełni również rolę pokoju wyciszeń, w kąciaku do zajęć praktycznych, pokoju do poradnictwa psychologicznego i zajęć logopedycznych. W okresie letnim uczestnicy bardzo często brali udział w zajęciach na boisku i w ogrodzie o który dbają w ramach zajęć praktycznych. Ogród i boisko służą także do zajęć rekreacyjno – sportowych, pikników integracyjnych, relaksu.

Oferta usług świadczonych w 2022r przez ŚDS w Brudzowie obejmowała:

Rodzaj zajęć	Zakres i efekty podejmowanych działań-
- terapia rękodzieła artystycznego	<p>Na pracowni rękodzieła artystycznego Uczestnicy mieli możliwość nauki, rozwijania i podtrzymywania swoich zdolności w dziedzinie: szydełkowania, hafciarstwa, krawiectwa, dziewiarstwa, rysunku, malarstwa, zdobnictwa i dekoratorstwa, sztuk użytkowych i grafiki.</p> <p>Udział w tych zajęciach wpłynął m.in. na :</p> <ul style="list-style-type: none"> -pobudzanie wyobraźni, ćwiczenie sprawności manualnej, obniżenie napięć emocjonalnych, wyrabianie estetyki wykonywania pracy; -usprawnienie procesów poznawczych, podnoszenie sprawności manualnej, koordynacji wzrokowo ruchowej; - podtrzymywanie, nabywanie i rozwijanie zainteresowań artystycznych, kształtowanie umiejętności twórczych, kompensowanie ograniczeń i niedostatków psychofizycznych uczestników w czasie wykonywania form użytkowych i dekoracyjnych; -podnoszenie poczucia własnej wartości. Rozwijanie poczucia estetyki, motywacja do pracy.
- terapia stolarsko modelarska	<p>Na pracowni stolarsko-modelarskiej Uczestnicy mieli możliwość nauki, rozwijania i podtrzymywania umiejętności posługiwania się podstawowym sprzętem wykorzystywanym w pracowni stolarskiej.</p> <p>Uczestnicy wykonywali półprodukty do stroików, upominków i dekoracji świątecznych, odlewali formy gipsowe. Brali udział w prostych czynnościach stolarskich np.: cięcie, wyrzynanie, szlifowanie drewna. Posługiwali się narzędziami takimi jak młotek, dłuto, piłka ręczna itp., ale też tymi bardziej profesjonalnymi jak wyrzynarka, tokarka, wypalarka, wiertarka. Uczyli się łączyć drewno przy użyciu: kleju, gwoździ, wkrętów do drewna, klinów i drewnianych kołków. Profilować i gładzić powierzchnie drewniane przy użyciu pilników do drewna, papieru ściernego;</p> <p>Uczestnicy mieli możliwość wyznaczania wymiarów na materiale przy użyciu urządzeń mierniczych: metr stolarski, linijka kątowa, sznurek o określonej długości.</p>
- ogrodnictwo i prace porządkowe wokół budynku ŚDS	<p>Nauka i rozwijanie dbałości o czystość, porządek i estetykę otoczenia. Nauka dbania o mienie wspólne. Uczestnicy zdobywali wiedzę jak dbać i pielęgnować: trawnik, kwiaty, krzewy, drzewa. Uczestniczyli w pielęgnacji kwiatów ich przesadzaniu, plewieniu, sadzeniu, siewie warzyw. Uczestnicy nabywali umiejętności związanych z porządkowaniem posesji, w naprawach, konserwacji narzędzi i urządzeń do pracy w ogrodzie.</p>
- Trening umiejętności praktycznych	<p>Uczestnicy mieli możliwość zdobycia umiejętności przydatnych do samodzielnego funkcjonowania w życiu codziennym. Były to głównie czynności porządkowe związane z prowadzeniem domu oraz dbanie o siebie. Doskonaliли umiejętności samodzielnego wykonywania czynności życia codziennego. Nauka podstawowych czynności praktycznych t.j. szycie, pranie ręczne i w pralce automatycznej, rozwieszanie prania, prasowanie, składanie odzieży, czyszczenie obuwia. Byli wdrażani do aktywnego uczestnictwa w pracach domowych. Motywowani do dbania o wygląd zewnętrzny. Były utrwalane zasady bhp podczas wykonywania czynności.</p> <p>Uczestnicy uczyli się przyszywania guzików, drobnego szycia ubrań, pielęgnowania</p>

	<p>roślin, prac porządkowych na pracowniach, łazienkach, a także w salach w których odbywają się zajęcia.</p> <p>Zajęcia odbywały się w formie grupowej lub indywidualnej. Poprzez trening praktyczny a także poprzez wykonywanie zadania według instruktażu słownego terapeuty oraz demonstrowanie czynności.</p>
<p>- Trening umiejętności społecznych i interpersonalnych</p>	<p>W czasie treningu Uczestnicy nabywali umiejętności służących samodzielnemu życiu w otwartym środowisku poprzez działania tj.</p> <ul style="list-style-type: none"> - ćwiczenia zachowań asertywnych; - rozwijanie wiedzy z zakresu bezpieczeństwa i dbałości o higienę osobistą swoją i najbliższych (COVID) - zrozumienie i stosowanie się do zasad i norm społecznych - ćwiczenie zdolności radzenia sobie w sytuacjach trudnych - ćwiczenie z zakresu efektywnej komunikacji werbalnej i niewerbalnej - wypracowanie schematów reagowania na najczęściej spotykane sytuacje społeczne - poznawanie sposobów rozwiązywania problemów w relacjach interpersonalnych - rozwój umiejętności pracy w grupie i poznawanie procesów grupowych
<p>- Terapia ruchem Turystyka/ rekreacja</p>	<p>Dzięki zajęciom ruchowym Uczestnicy mieli możliwość nabycia i doskonalenia sprawności ruchowej w ramach ćwiczeń koordynacyjnych, ogólnie usprawniających, grach i zabawach sportowych, spacerów.</p> <p>Uczestnicy brali udział w ćwiczeniach ogólno-usprawniających na sprzęcie sportowym (rowerek, orbitrek, UGUL, wioślarz, bieżnia, atlas, stepper). Ćwiczyli grę w tenisa stołowego, piłkę siatkową, ringo, grę w kosza. Brali udział w grach i zabawach z elementami celowania i orientacyjnych. Bardzo chętnie brali udział w grach i zabawach ruchowych na świeżym powietrzu a także w spacerach po najbliższej okolicy. Uczyli się i doskonalili naukę chodu- nordic walking a także jazdę na rowerze.</p> <p>Nabywali i doskonalili umiejętności odpowiedzialnego, bezpiecznego oraz kulturalnego korzystania z dróg publicznych jako piesi, pasażerowie i rowerzyści.</p>
<p>Trening dbałości o zdrowie, higienę i wygląd zewnętrzny</p>	<p>Trening polegał na nauce samodzielnego dbania o higienę osobistą i wygląd zewnętrzny, znajomość środków czystości, toaleta całego ciała, dobór odzieży stosownie do pór roku i okoliczności, pranie odzieży. Kształtowano nawyki systematycznego dbania o higienę i estetyczny wygląd (golenie, mycie zębów, czyszczenie i obcinanie paznokci) Motywacja aby dbać o zdrowie psychiczne i fizyczne, systematycznie chodzić na wizyty lekarskie, przestrzegać zaleceń lekarskich oraz aktywnie spędzać czas wolny. Promowanie zachowań ekologicznych. Poszerzenie wiedzy na temat własnego ciała, jego możliwości i ograniczeń. Uwrażliwienie na bezpieczeństwo i kształtowanie umiejętności unikania zagrożeń.</p>
<p>-Trening kulinarny</p>	<p>Podczas treningu kulinarnego Uczestnicy nabywali i doskonalili umiejętności samodzielnego przygotowania posiłku z wykorzystaniem sprzętu kuchennego. Uczestnicy nabywali umiejętności kulturalnego i prawidłowego spożywania posiłków. Uczyli się przygotowywać posiłki, napoje, ciasta, desery. Planowania wartościowego i dostosowanego do możliwości finansowych jadłospisów, zasad prawidłowego odżywiania. Właściwe interpretowanie przepisów kulinarnych. Uczyli się nakrywania i podawania do stołów, przygotowania talerzy odpowiednich do danej potrawy i zgodnych z liczbą osób spożywających posiłek, dekoracji potraw, zmywania naczyń, wykonywania wstępnej obróbki produktów. Nabywali i utrwalali umiejętności bezpiecznego posługiwania się sprzętem AGD tj. robot planetarny, blender, maszynka elektryczna, młynek, zmywarka. Zapoznali się z zasadami prawidłowego przechowywania żywności, rozwijali umiejętności wzajemnej współpracy i pomocy.</p> <p>Trening kulinarny sprawia uczestnikom ogromną radość i satysfakcję. Oprócz przyrządzania prostego posiłku, poznają tajniki pieczenia ciast i przygotowywania deserów, które zgodnie z tradycją naszego Domu przygotowywane są na specjalne okazje m.in. związane z imieninami Uczestników.</p>

<p>-Czas wolny - muzykoterapia - rekreacja - ludoterapia - teatroterapia - filmoterapia</p>	<p>Nauka aktywnego spędzania czasu wolnego, rozwijanie zainteresowań uczestników ŚDS, poprzez zapoznanie ich z różnymi formami czynnego wypoczynku. Uczestnicy uczyli się rozwijać zainteresowania literaturą, muzyką, audycjami radiowymi i telewizyjnymi. Ponadto w treningu umiejętności spędzania czasu wolnego uczestnicy stymulowali rozwój intelektualny i osobowy(gry, krzyżówki, quizy, kalambury itp.) oraz twórczość i kreatywność. Brali udział w spotkaniach integracyjnych organizowano pikniki, grille, ogniska, wyjścia do kina, wycieczki.</p>
<p>-Biblioterapia</p>	<p>Uczestnicy w czasie zajęć wzbogacali zasób słownictwa. Rozwijali umiejętności otwartego mówienia o swoich potrzebach i problemach. Budowali pozytywne wzorce zachowań społecznie akceptowanych. Rozwijali umiejętności słuchania i czytania ze zrozumieniem. Byli wspomagani w radzeniu sobie z trudnymi sytuacjami życiowymi. Przełamywali nieśmiałość w nawiązywaniu kontaktów interpersonalnych. Zajęcia będą podzielone na dwie części:</p> <ul style="list-style-type: none"> • Pierwsza część –wprowadzająca -zajęcia o charakterze integracyjnym, zabawowym i rozluźniającym. • Druga część –zasadnicza – obejmuje pracę z tekstem z wykorzystaniem metod słownych oraz technik plastycznych i manualnych.
<p>-Zajęcia edukacyjne /ludoterapia z elementami zajęć komputerowych i treningiem budżetowym</p>	<p>W czasie zajęć Uczestnicy nabywali i podtrzymywali umiejętności zdobyte w trakcie nauki szkolnej(czytanie, pisanie i liczenie), nauka poprawnej wymowy, swobody wypowiedzi, wzbogacenie słownictwa). Poznanie podstawowych zasad funkcjonowania i obsługi komputera oraz umiejętne wykorzystanie możliwości oferowanych przez nowoczesną technikę. Nauka gospodarowania budżetem, poznanie wartości pieniądza, rozpoznawanie nominałów, planowanie i robienie zakupów, orientacja w cenach i dokonywanie obliczeń.</p>
<p>-Trening umiejętności komunikacyjnych w tym z wykorzystaniem alternatywnych i usprawniających sposobów porozumiewania się w przypadku osób z problemami komunikacji werbalnej</p>	<p>Udział w tym treningu uczestników z problemami komunikacji werbalnej umożliwił oraz ułatwił sposób komunikowania się z otoczeniem. Stworzono możliwości nauki rozumienia i używania alternatywnego ośrodka komunikacji bez potrzeby stosowania mowy werbalnej. Rozwijano umiejętności rozpoznawania, rozumienia i wyrażania uczuć. Dzięki treningowi Uczestnicy mieli możliwość wypracować umiejętności komunikacyjne, techniki zastępcze w mowie werbalnej w sytuacji ograniczonej wyrazistości wypowiedzi(ulepszenie ekspresji językowej) braku mowy lub jej rozumienia. Uczestnicy, którzy nie mają problemu w komunikacji werbalnej mieli możliwość ćwiczyć umiejętność prowadzenia rozmowy, wyrazistość mowy, wzbogacać słownictwo.</p>
<p>- Poradnictwo psychologiczne</p>	<p>Poradnictwo psychologiczne miało na celu utrzymanie remisji objawów u uczestników cierpiących na choroby psychiczne. Zwiększenie samodzielności uczestników w radzeniu sobie w życiu codziennym, ze szczególnym uwzględnieniem sfery społecznej, emocjonalnej i poznawczej. Uczestnicy korzystali z indywidualnego wsparcia psychologicznego, ze wsparcia korzystali również ich rodzice i opiekunowie. W trakcie poradnictwa psychologicznego uczestnicy m.in. mieli przeprowadzaną diagnozę stanu psychicznego, byli motywowani do działania, zostali zapoznani z metodami radzenia sobie w sytuacjach kryzysowych, rozwijali umiejętności radzenia sobie z napięciem, złością, agresją i emocjami. Rozwijali umiejętności komunikacyjne.</p>
<p>-Trening umiejętności poznawczych</p>	<p>Uczestnicy dzięki treningowi mieli możliwość wyrównania deficytów w zakresie uwagi, myślenia, płynności słownej, pamięci wzrokowej i słuchowej, funkcji poznawczych oraz kompetencji wzrokowo- poznawczych, bądź utrzymanie na aktualnym poziomie procesów poznawczych uczestników.</p>
<p>-Trening kontroli emocji</p>	<p>Trening ten dał możliwość uczestnikom wglądu w swoją emocjonalność i nauki kontroli emocji w trudnych sytuacjach.</p>

- Zajęcia psychoruchowe	Uczestnicy zwiększali umiejętność panowania nad ciałem i emocjami oraz podtrzymywali i rozwijali podstawową aktywność fizyczną. Wyrabiali nawyk regularnej aktywności, poprawiali samoocenę a także eliminowali zachowania nadpobudliwe.
- Zajęcia aktywizacyjno-zawodowe	Zajęcia te, dały możliwość uczestnikom nabycie umiejętności aktywnego poszukiwania pracy i podnoszenia kwalifikacji. Wyzwolenie kreatywności oraz nowego sposobu myślenia przełamywania barier w procesie zdobywania wiedzy i doskonalenia zawodowego. Uczestnicy prowadzili dyskusje dotyczące określenia własnych predyspozycji i motywacji związanych z podjęciem pracy; - ćwiczyli aktywną i odpowiedzialną postawę, - poznawali sposoby pozyskiwania pracy, - ćwiczyli tworzenie dokumentów aplikacyjnych, - byli pobudzeni do kreatywnego myślenia i motywowani do doskonalenia własnych umiejętności,
- Zajęcia logopedyczne	Dzięki zajęciom z logopedą Uczestnicy mogli podnosić sprawność językową. Mogli wyrównywać deficyty w zakresie poprawnej wymowy (artykulacji głosek dźwięcznych i bezdźwięcznych, wymowy, płynności słownej, tempa, rytmu i melodii wypowiedzi) i zaburzeń mowy (dysartrię, anartrię, dysfazję, afazję, alalię, dysglosję, gielkot, jąkanie, oligofazję, schizofazję, opóźniony rozwój mowy, zaburzenia głosu) .
- Spotkania społeczności	Wzmocnienie poczucia wspólnoty, akceptacji, szacunku. Nauka demokracji i samorządności oraz współodpowiedzialność za funkcjonowanie Środowiskowego Domu Samopomocy.
- Kontakty z rodzicami i opiekunami	Wzmocnienie współpracy, wymiana informacji. Wsparcie rodziny w zakresie rozwiązywania problemów z chorobą. Efektem współpracy z osobami bliskimi, rodziną, opiekunami prawnymi uczestników była pomoc w rozwiązywaniu problemów, załatwianiu spraw, które dotyczyły podopiecznych.
- Pomoc w załatwianiu spraw urzędowych;	Współpraca z instytucjami lub osobami działającymi w obszarze udzielania pomocy, podejmowanie oraz realizowanie działań na rzecz uczestników (kontakt telefoniczny, w razie konieczności towarzyszenie uczestnikom do w/w instytucji, nauka prowadzenia rozmowy, pomoc w pisaniu i wysyłaniu pism, kompletowanie niezbędnej dokumentacji).
- Pomoc w dostępie do niezbędnych świadczeń zdrowotnych;	Współpraca z Ośrodkami Zdrowia a także z pielęgniarką psychiatryczną, pomoc Uczestnikom w ustaleniu i dotarciu na wizyty lekarskie, w zakupie leków i sprzętów medycznych. Pomoc w wypożyczeniu sprzętu medycznego.
- Dowóz Uczestników na zajęcia	ŚDS zapewnia Uczestnikom, którzy mają trudności z dojazdem do Ośrodka dowóz do placówki i odwóz po zajęciach do miejsca zamieszkania (kursy rano i po południu). W czasie przejazdu Uczestnicy ŚDS mają zapewnioną opiekę.
Uroczystości związane z: -urodzinami i imieninami -świętami -obchodami rocznic	Wzmocnienie poczucia wspólnoty, wzrost samooceny, motywacji do aktywności i współpracy.

OBSERWOWANE EFEKTY DZIAŁAŃ TERAPEUTYCZNYCH ORAZ TRENIGÓW UCZESTNIKÓW ŚDS

- Utrzymywanie/poprawa umiejętności w funkcjonowaniu w życiu codziennym.
- Utrzymanie/poprawa umiejętności w zakresie załatwiania spraw urzędowych.
- Systematyczne korzystanie z pomocy poradni specjalistycznych oraz utrwalenie nawyku przyjmowania leków.
- Podtrzymanie sprawności psychofizycznej na dotychczasowym poziomie.
- Wzrost aktywności psychoruchowej oraz sprawności fizycznej.
- Większa umiejętność wyrażania uczuć, odreagowania napięć i emocji.
- Wzrost umiejętności nawiązywania kontaktów interpersonalnych (nawiązywanie i podtrzymywanie rozmowy, umiejętności funkcjonowania w grupie, podejmowanie aktywnych działań, wywiązywanie się z obowiązków).
- Zainteresowanie udziałem w zajęciach zorganizowanych.
- Utrzymanie/poprawa motoryki małej i dużej.
- Wzrost zainteresowania sposobami spędzania czasu wolnego.
- Poprawa samooceny.
- Poprawa relacji z rodziną i najbliższym środowiskiem.
- Utrzymanie/poprawa umiejętności korzystania ze środków czystości.
- Większa samodzielność w zakresie samoobsługi.
- Lepsza i bezpieczniejsza obsługa sprzętu AGD.
- Utrwalenie zasad adekwatnego zachowania co do miejsca i okoliczności.
- Poprawa koncentracji uwagi koordynacji wzrokowo-ruchowej.
- Zwiększenie szansy uczestników ŚDS na podjęcie pracy

ZASOBY DOMU PRZEZNACZONE NA JEGO FUNKCJONOWANIE:

1) Środki finansowe pochodzące z budżetu państwa przeznaczone na funkcjonowanie ŚDS w roku sprawozdawczym w kwocie ogółem 639 602,88 zł. w tym:

- 567 100,80 zł - Dotacja podstawowa, w tym dotacja na podwyższenie kwoty do 265%
- 56 710,08 zł - Podwyższona dotacja ze względu na niepełnosprawność sprzężoną i dla chorych na autyzm (wraz ze zwiększeniem X- XII z rezerwy celowej)-Program kompleksowego wsparcia dla rodzin „Za Życiem”
- 15 792,00 zł - Dotacje z tytułu zwiększenia do 20%

Zestawienie wydatków za okres 2022 rok -"85203"

Lp.	Nazwa Paragrafu	Plan	Wykonanie
1.	Wynagrodzenia i pochodne	413 269,97 zł	413 269,97 zł
2.	Wynagrodzenia bezoosobowe	16 642,00 zł	16.642,00 zł
3.	Zakup materiałów i wyposażenia	71 465,74 zł	71 465,74 zł
4.	Zakup art. żywnościowych	18 059,03 zł	18 059.03 zł

5.	Zakup energii	9 995,68 zł	9 995,68 zł
6.	Zakup usług zdrowotnych	735,00 zł	735,00 zł
7.	Zakup usług pozostałych	93 869,03 zł	93 869,03 zł
8.	Opłaty z tytułu zakupu usług telekomunikacyjnych	1 356,00 zł	1 356,00 zł
9.	Podróże służbowe krajowe	1 734,26 zł	1.734,26 zł
10.	Różne opłaty i składki	47,91 zł	47,91 zł
11.	Odpisy na zakładowy fundusz świadczeń socjalnych	9 778,26 zł	9 778,26 zł
12.	Szkolenia	2 500,00 zł	2 500,00 zł
Razem:		639 602,88 zł	639 602,88 zł
Zwrot dotacji			0,00 zł

Ponadto Środowiskowy Dom Samopomocy pozyskał dodatkowe środki z tytułu:

- dodatek dla niektórych podmiotów niebędących gospodarstwami domowymi z tytułu wykorzystywania niektórych źródeł ciepła – **7 018,15zł** - środki, te wykorzystane zostały na zakup oleju opałowego w celu ogrzania budynku ŚDS;
- Fundusz Pomocy – **5 820,00 zł** – środki, te wykorzystane zostały na bieżącą działalność Ośrodka i zaspokojenie potrzeb dodatkowego Uczestnika pochodzącego z Ukrainy.

2) Zasoby Kadrowe

Liczba pracowników zatrudnionych w ŚDS na dzień 31.12.2022r.:

- kierownik - 1 etat - umowa na czas nieokreślony
- główny księgowy – 1/5 etatu - umowa na czas nieokreślony
- inspektor d/s kadr i płac – 1/5 etatu - umowa na czas nieokreślony
- instruktor terapii zajęciowej - 3 etaty - umowy na czas nieokreślony
- pedagog – 1 etat - umowa na czas nieokreślony
- psycholog - 1/5 - etatu umowa na czas nieokreślony
- psycholog – 3/10 etatu – umowa na zastępstwo
- logopeda - umowa zlecenie
- opiekun w czasie dowozów - 2 umowy zlecenie

W celu realizacji zadań Środowiskowy Dom Samopomocy zatrudniał wyspecjalizowaną kadrę niezbędną do prawidłowego funkcjonowania jednostki.

Osoby wchodzące w skład zespołu wspierająco -aktywizującego: kierownik, 3 instruktorów terapii zajęciowej, pedagog, psycholog, logopeda. Wszyscy pracownicy zespołu wspierająco-aktywizującego posiadają wykształcenie i staż pracy zgodny z rozporządzeniem w sprawie środowiskowych domów.

Pracownicy Ośrodka na bieżąco podnoszą swoje kwalifikacje, w 2022r uczestniczyli w szkoleniach pn.;

- 1) „Niepełnosprawność sprzężona w obliczu aktualnych metod i form pracy z podopiecznymi” – wszyscy pracownicy

-
- 2) „Trening umiejętności komunikacyjnych, w tym z wykorzystaniem alternatywnych i wspomagających sposobów porozumiewania się, w przypadku osób z problemami w komunikacji werbalnej” – wszyscy pracownicy
 - 3) Wydatkowanie środków publicznych w ŚDS z ustawy „Za Życiem” - kierownik

W 2022r W ZAJĘCIACH TERAPEUTYCZNYCH W ŚRODOWISKOWYM DOMU SAMOPOMOCY UCZESTNICZYŁO 30 OSÓB.

Z usług świadczonych przez placówkę korzystały osoby w wieku:

- 20 – 30 lat – 4 osoby
- 31 – 40 lat – 12 osób
- 41 – 50 lat – 3 osób
- 51 – 60 lat – 9 osób
- powyżej 60 lat – 2 osoby

W tym osoby z następującymi zaburzeniami psychicznymi:

- 9 osób z niepełnosprawnością intelektualną;
- 12 osób przewlekłe choroby psychiczne;
- 9 osób z niepełnosprawnością sprzężoną w stopniu znacznym

W 2022 r. 4 osoby opuściły Ośrodek:

- 2 osoby ze względu na pogarszający się stan zdrowia,
- 1 osoba podjęła zatrudnienie w Zakładzie Aktywności Zawodowej w Kielcach,
- 1 osoba zmarła,

ŚREDNIA LICZBA UCZESTNIKÓW NA POSZCZEGÓLNYCH ZAJĘCIACH:

- trening kulinarny - 1,2
- trening porządkowy - 2
- trening rękodzieła artystycznego - 9,2
- trening praktyczny - 2
- trening umiejętności spędzenia czasu wolnego - 21,6
- trening umiejętności komunikacyjnych w tym z wykorzystaniem alternatywnych i usprawniających sposobów porozumiewania się w przypadku osób z problemami komunikacji werbalnej – 8,2
- zajęcia edukacyjne z elementami zajęć komputerowych i treningiem budżetowym - 9,1
- terapia ruchem -21,4
- zajęcia stolarsko-modelarskie/zajęcia ogrodnicze - 6,2
- zajęcia z psychologiem – 16,5
- zajęcia dbałości o zdrowie, higienę i wygląd zewnętrzny - 2,4
- biblioterapia – 5
- zajęcia logopedyczne- 5

ŚRODOWISKOWY DOM SAMOPOMOCY W BRUDZOWIE W 2022r WSPÓŁPRACOWAŁ Z:

- rodzicami i opiekunami uczestników
- Urzędem Miasta i Gminy w Morawicy
- Miejsko – Gminnym Ośrodkiem Pomocy Społecznej w Morawicy
- Powiatowym Centrum Pomocy Rodzinie w Kielcach
- Świętokrzyskim Centrum Psychiatrii w Morawicy
- Ośrodkami Zdrowia w Morawicy i w Bilczy
- START w Kielcach
- ŚDS w Zreczu Dużym
- ŚDS w Woli Jachowej
- Stowarzyszenie Przyjaciół DPS Gnojno
- Samorządowe Centrum Kultury w Morawicy
- Stowarzyszenie Centrum z Uśmiechem
- PFRON Kielce
- Lasy Państwowe Nadleśnictwa Daleszyce

W trakcie rozmów z rodzicami/opiekunami podopiecznych ŚDS poruszane były sprawy organizacyjne Domu jak również problemy uczestników, które mają wpływ na zachowanie i zdrowie. Rodzice i opiekunowie mają również możliwość skorzystania z pomocy psychologa.

Dzięki współpracy z MGOPS w Morawicy -wspólnie z pracownikami socjalnymi i pielęgniarkami psychiatrycznymi rozwiązywane były problemy i monitorowane sprawy uczestników, szczególnie osób samotnych, które wymagały pomocy (wizyty lekarskie, pobyty w szpitalu, pomoc w ustaleniu lub dotarciu na wizyty lekarskie, pomoc w zorganizowaniu remontu domów, drobnych napraw czy zakupów).

Uczestnicy Naszego Domu dzięki START-owi brali udział w XIII Rajdzie na Raty po Górach Świętokrzyskich w towarzystwie innych osób niepełnosprawnych. W roku 2022 byli uczestnikami rajdów na trasach:

- Kielce-Nowa Słupia – Św. Krzyż- Huta Szklana -Kielce
- Kielce-Opatów- Ujazd -Kielce
- Kielce-Dąb Bartek-Sandomierz-Kielce
- Kielce- Rytwiany- Szydłów-Kielce

W ramach XIII Świętokrzyskich Pieszonych Spotkań Integrycyjnych Osób Niepełnosprawnych Promujących Zdrowy Styl Życia brali udział w rajdzie Złota Woda- Sędek.

Uczestnicy Ośrodka brali udział w turniejach i zawodach sportowych, uczestniczyli m.in. w XXIX Świętokrzyskim Turnieju Piłki Nożnej Osób Niepełnosprawnych w Gnojnie, w Wojewódzkich Biegach Przełajowych w Tokarni czy też VII Mistrzostwach Województwa Świętokrzyskiego Osób Niepełnosprawnych w piłce stołowej - Gnojno 2022 na których zajęli pierwsze miejsce.

Na zaproszenie Stowarzyszenia Przyjaciół DPS Gnojno Uczestnicy brali udział w XVIII Świętokrzyskim Przeglądzie Osób Niepełnosprawnych - Chmielnik 2022.

Podopieczni ŚDS brali udział w zabawie integracyjnej z okazji andrzejek w zaprzyjaźnionym Środowiskowym Domu w Zreczu Dużym.

Uczestnicy Środowiskowego Domu Samopomocy włączyli się do akcji „Niepodległa do Hymnu!”. Działaniem tym uczcili kolejną rocznicę odzyskania przez Polskę niepodległości! Wszyscy razem, w południe, zaśpiewali Mazurka Dąbrowskiego.

Uczestnicy Domu mieli organizowane wyjścia do teatru, mieli możliwość obejrzenia spektaklów tj. „Opowieści z Narnii. Lew, Czarownica i Stara Szafa”, „Kopciuszek” brali udział w seansach filmowych tj. Koniec świata czyli Kogiel Mogiel 4, Teściowie, Listy do M 5.

W miesiącu grudniu Uczestnicy zwiedzili Staszowską Fabrykę Bombek GMC gdzie brali również udział w warsztatach plastycznych.

W 2022r zorganizowano dwa spotkania integracyjne, na które zaproszeni zostali rodzice, opiekunowie, osoby bliskie naszym uczestnikom jak również władze samorządowe. Zorganizowano w maju spotkanie z Okazji Dnia Mamy i Taty i w grudniu Spotkanie Opłatkowe na którym podopieczni Ośrodka przedstawili jasełka.

Środowiskowy Dom Samopomocy w 2022 roku:

- spełniał wymagania określone przez Ministra Pracy i Polityki Społecznej w rozporządzeniu z dnia 9 grudnia 2010 w sprawie środowiskowych domów samopomocy,
- realizował zadania w formie rehabilitacji społecznej osób niepełnosprawnych intelektualnie i z zaburzeniami psychicznymi,
- pomagał adoptować się do zmian wynikających z długotrwałej choroby,
- zapewniał uczestnikom oparcie społeczne pozwalające zaspokoić ich potrzeby, integrować się oraz usamodzielniać,
- zwiększał szansę uczestników ŚDS na podjęcie pracy,
- kształtował pozytywną postawę otoczenia względem osoby niepełnosprawnej poprzez działania w środowisku lokalnym,
- podnosił kwalifikacje zawodowe zespołu wspierająco – aktywizującego,
- aktywnie współpracował z rodzinami uczestników,



„KORAL” sport i rekreacja sp. z o.o.

W oparciu o Uchwałę Nr XIV/137/08 Rady Gminy Morawica z dnia 31 stycznia 2008 roku, aktem notarialnym Repertorium A 6976/2008 z dnia 25 kwietnia 2008 roku, została zawieszona spółka pod nazwą: Kryta Pływalnia „Koral” w Morawicy Spółka z ograniczoną odpowiedzialnością. Siedzibą Spółki jest miejscowość Morawica, ul. Szkolna 6. Spółka została wpisana do Krajowego Rejestru Sądowego po numerem KRS: 0000307910 w Sądzie Rejonowym w Kielcach. Uchwałą nr 3/2011 Nadzwyczajnego Zgromadzenia Wspólników Krytej Pływalni „Koral” w Morawicy Sp. z o.o. z siedzibą w miejscowości Morawica z dnia 18 lutego 2011 roku, zmienił się akt założycielski spółki w ten sposób, że § 3 ust.1 otrzymał nowe brzmienie o następującej treści: „Spółka będzie działać pod firmą „Koral” sport i rekreacja spółka z ograniczoną odpowiedzialnością. Spółka może używać nazwy „Koral” sport i rekreacja sp. z o.o.

Zgromadzenie Wspólników stanowi Burmistrz Miasta i Gminy Morawica.

Zarząd spółki jest dwuosobowy – składa się z Prezesa Zarządu oraz Wiceprezesa Zarządu, powoływanych i odwoływanych przez Radę Nadzorczą. Członkowie zarządu pełnią swą funkcję na podstawie umów o świadczenie usług zarządzania spółką.

W 2022 roku Zarząd spółki „Koral” sport i rekreacja działał w składzie:

- Od 1 stycznia do 23 czerwca 2022r. w składzie:

Mariusz Tytoń – Prezes Zarządu,

Jacek Kubicki – Wiceprezes Zarządu.

- Od 24 czerwca do 31 grudnia 2022r. w składzie:

Jacek Kubicki – Wiceprezes Zarządu.

Stały nadzór nad funkcjonowaniem Spółki we wszystkich dziedzinach jej działalności sprawuje Rada Nadzorcza w następującym składzie:

- Zdzisław Brodecki - Przewodniczący,
- Marek Skowroński - Wiceprzewodniczący,
- Waldemar Barczyk - Sekretarz.

Na dzień 31 grudnia 2022 roku, Spółka zatrudniała 27 pracowników (z tego 23 na basenie, a 4 na hali) na podstawie umowy o pracę, Ponadto 1 osoba zatrudniona na podstawie umowy o świadczenie usług zarządzania, a także 15 osób na podstawie umów zlecenia.

„Koral” sport i rekreacja sp. z o.o. w 2022 roku zarządzała sześcioma obiektami: krytą pływalnią w Morawicy, halą sportową w Bilczy, zbiornikiem wodnym na rzece Morawka, boiskami sportowymi w Bieleckich Młynach i w Bilczy, oraz terenami w Bilczy. Obiekty zarządzane przez Spółkę w 2022 rok weszły z ograniczeniami spowodowanymi pandemią, które zostały zniesione od 1 marca 2022 roku.

Najważniejszymi zdarzeniami były: od 1 marca był otwarty basen i jego oferta cieszyła się dużym powodzeniem. Na wniosek złożony w dniu 3 lutego 2021 r. do PFR o dofinansowanie z tarczy finansowej 2.0 (tzw. branżowej) Spółka otrzymała środki finansowe w kwocie 442.035,10 zł w formie zaliczki na pokrycie strat od listopada 2020 r. do marca 2021 roku (70 % strat podlegało refundacji). Pomoc ta była traktowana jak pożyczka, a kwota pomocy została zaksięgowana dopiero po poprawnym rozliczeniu z PFR, które to rozliczenie nastąpiło w lipcu 2022 roku. Decyzją PFR S.A. z dnia 13 lipca 2022 roku spółka uzyskała zwolnienie z obowiązku zwrotu Subwencji Finansowej w wysokości 341 153 zł. Spółka solidaryzuje się z Ukrainą poprzez oferowanie bezpłatnych wejść na basen i organizację aukcji charytatywnych.

Ponadto pracownicy Spółki zajmowali się pracami na terenie „Bilcza Park”, zalewu w Morawicy, na boisku w Bieleckich Młynach, boisku ze sztuczną nawierzchnią w Bilczy i placach zabaw w Bilczy, w tym: uzupełnienie, modernizacja, malowanie urządzeń na Bilcza Park (skate parku, siłowni napowietrznej, placu zabaw, istniejącej infrastruktury). Uzupełnienie brakującej roślinności, koszenie, plewienie, nowe nasadzenia, wymiana zniszczonych zabezpieczeń drzew na terenach w Bilczy. Bieżące administrowanie zalewem na którym sezon kąpielowy trwał od 25 czerwca do 31 sierpnia 2022 roku. Przeprowadzono zagospodarowanie plaży i terenu zalewu, w tym: usunięto wzdłuż linii brzegowej plaży ziemię z ostrą roślinnością i zasypano powstały rów piaskiem, nawieziono świeży piasek na obie plaże i boisko do siatkówki nad zalewem, wycięto odrastające krzaki w lesie nad zalewem umożliwiając w ten sposób wypoczynek ludzi w tym miejscu, zaimpregnowano zadaszone ławki drewniane, podsypano zapadniętą kostkę brukową na ścieżkach w okolicy tamy na zalewie, przymocowano płyty chodnikowe przy drewnianym moście, naprawiono kosze, lampy i uzupełniono uszkodzone tablice informacyjne nad zalewem, naprawiono uszkodzone barierki i krawężniki na terenie parkingu przy zalewie, pomalowano siedziska ławek i kosze na terenie zalewu.

Ponadto we własnym zakresie zbierano śmieci na administrowanych obiektach (zalew, park, boiska).

Od 8 lipca 2022 r. Spółka podniosła ceny biletów „standardowych” o 1 zł. (średnio o ok. 12 %).

Spółka prowadziła działania marketingowe na wiele sposobów, poprzez reklamy ruchome i stacjonarne, kontakt z różnymi środowiskami – grupami sportowymi, szkołami, przedszkolami, stowarzyszeniami, przychodnią zdrowia. Spółka była reprezentowana na wszystkich imprezach organizowanych na terenie Miasta i Gminy Morawica, zarówno sportowych jak i kulturalnych. Brała udział w akcjach charytatywnych (np. WOŚP) i przekazywała vouchery, bilety i materiały reklamowe na konkursy realizowane na powyższych imprezach.

PŁYWALNIA KORAL

W okresie sprawozdawczym oprócz klientów indywidualnych na basenie odbywały się zajęcia nauki pływania dla szkół w ramach lekcji wychowania fizycznego oraz organizowane przez liczne szkoły pływackie. Z przedstawionych danych w poniższych tabelach wynika, że frekwencja na basenie była bardzo dobra i była wyższa w stosunku do 2019 roku, a więc przed pandemią i oczywiście wyższa niż w 2020 i 2021 roku, kiedy frekwencję mocno ograniczały ogłoszone lockdowny. Przez dwanaście miesięcy 2022 roku frekwencja była o ponad 17 % wyższa niż w analogicznym okresie 2019 roku. Należy również podkreślić, że Spółka wynegocjowała dużo lepsze warunki w zakresie umów barterowych w których za te same reklamy Spółka udostępnia znacznie mniej tzw. „darmowych biletów”. Bilety te zniekształcały statystykę odwiedzin basenu w Morawicy. Planowana ilość takich biletów w 2022 roku (podobnie jak w 2021r.) wynosi 1300 podczas gdy w 2019 roku było ich 3960 sztuk.

Frekwencja/Rok	2019	2020	2021	2022	Frekwencja w osobogodzinach*
					11340
Styczeń	8936	10147	0	9383	
Luty	9051	11442	5829	9044	10832
Marzec	9872	2798	5569	10843	12532
Kwiecień	6976	0	0	8355	9866
Maj	8785	0	1622	9266	10702
Czerwiec	10395	3496	7798	9001	10619
Lipiec	11897	7326	11589	11683	14282
Sierpień	12398	7103	10247	11916	14530
Wrzesień	4682	5214	6977	5002	5775
Październik	8819	3148	9093	9293	10614
Listopad	9946	840	8595	8526	9780
Grudzień	7971	947	6009	6272	7366
RAZEM	109728	52461	73328	108584	128238

*Frekwencja liczona w godzinach tak jak w 2019r.

Sprzedaż biletu dwugodzinnego	2020	2021	2022
Styczeń		0	1957
Luty		911	1788
Marzec		953	1689
Kwiecień		0	1511
Maj		283	1436
Czerwiec	189	1340	1618
Lipiec	1284	2492	2599
Sierpień	1387	2272	2614
Wrzesień	750	1259	773
Październik	389	1064	1321
Listopad	187	1222	1254
Grudzień	190	937	1094
RAZEM	4376	12722	19654

W okresie przedświątecznym zorganizowano amatorskie zawody pływackie Mikołajkowe, które cieszyły się bardzo dużym zainteresowaniem, na starcie stanęło 143 uczestników.



HALA SPORTOWA BILCZA

Działalność Hali Sportowe Bilcza po okresie pandemii wróciła do pełnego obłożenia, głównym wynajmującym jest Szkoła Podstawowa w Bilczy, od godziny 16 w dni powszednie oraz przez całe weekendy najemcami są amatorskie grupy sportowe oraz kluby sportowe. Ofertę uzupełniają zajęcia w sali fitness oraz organizowane wydarzenia sportowe, które przez ponad 40 dni w roku zapewniają mieszkańcom Miasta i Gminy Morawica aktywnie spędzić wolny czas. W 2022 roku spółka zorganizowała następujące wydarzenia sportowe tj. Morawicka Liga Futsalu, Morawicka Liga Siatkówki Kobiet i Mężczyzn, Ogólnopolski Turniej w Piłce Ręcznej, Wakacyjna Liga Piątek, Otwarte Mistrzostwa Miasta i Gminy Morawica w Piłce Siatkowej Kobiet, Mężczyzn i Par Mieszanych, Charytatywny Turniej Siatkarskich Mikstów „Morawica Ukrainie”, jednodniowe turnieje piłkarskie Open Ochotniczych Straży Pożarnych czy Oldbojów, siatkarskie Turnieje Kobiet i Mężczyzn, Turniej Pochyłego Boiska, Spartakiadę Lekkoatletyczną czy zawody w tenisie stołowym. Wspólnie z UKS Orleńskim Bilcza, Świętokrzyskim Okręgowym Związkiem Tenisa Stołowego i Polskim Związkiem Tenisa Stołowego zorganizowano Grand Prix Polski Weteranów w Tenisie Stołowym, oraz szereg imprez tenisowych rangi wojewódzkiej.



Frekwencję w hali sportowej (w godzinach) w Bilczy w latach 2019 – 2022 przedstawia poniższa tabela:

Miesiąc/Rok	2019	2020	2021	2022
Styczeń	178,5	198,5	163,5	345
Luty	212	203	248,5	330
Marzec	236	90,5	266,5	333
Kwiecień	174	181	200	248
Maj	214,5	179	218	226
Czerwiec	145	209,5	175,5	224
Lipiec	38	41,5	40	54
Sierpień	38	79	33	70
Wrzesień	225	233	240	278
Październik	238	232	240	306
Listopad	234	255	264	347
Grudzień	202	215	231	271
Suma	2135	2117	2120	3032

Frekwencję w sali fitness przedstawia kolejna tabela:

Miesiąc/Rok	2019	2020	2021	2022
Styczeń	35,5	9	13,5	53
Luty	50,5	8	16	58
Marzec	54	7	24	47,5
Kwiecień	43	0	8,5	56
Maj	42	0	30,5	49
Czerwiec	8,5	0	17	42
Lipiec	0	10	0	24
Sierpień	0	0	0	14
Wrzesień	8	8	23	44
Październik	8	11	37	49
Listopad	8	12	37	54
Grudzień	8	8	29	48
Suma	265,5	73	215,5	538,5

WYNIKI FINANSOWE SPÓŁKI „KORAL”

Przychody spółki w 2022 roku wyniosły 2.697 tys. zł. i były wyższe w stosunku do ubiegłego roku o 771 tys. zł. z tego przychody pływalni były wyższe o 571 tys. zł., a przychody hali wyższe o 230 tys. zł. Koszty wyniosły 3.741 tys. zł. i były wyższe o 926 tys. zł. w stosunku do ubiegłego roku. Strata Spółki wyniosła 1.043 tys. zł. i była wyższa od straty w 2021 roku o 154 tys. zł. W podziale na najistotniejsze kosztowo obiekty strata na działalności pływalni wyniosła 1.077 tys. zł i była w stosunku do 2021 roku wyższa o 419 tys. zł., a wynik na działalności hali wynosi 48 tys. zł. i był lepszy o 210 tys. zł. w stosunku do 2021 roku.

Szczegółowe dane finansowe zawierają załączone tabelę:

Razem spółka	Przychody 2022	Koszty 2022	Wynik 2022	Przychody 2021	Koszty 2021	Wynik 2021	zmiana przychodów	zmiana kosztów	zmiana wyniku
styczeń	185 696,90	376 790,86	-191 093,96	76 754,55	151 580,39	-74 825,84	141,94%	148,57%	155,38%
luty	175 885,84	311 710,22	-135 824,38	123 871,97	203 642,01	-79 770,04	41,99%	53,07%	70,27%
marzec	225 641,18	233 848,23	-8 207,05	181 942,27	310 229,21	-128 286,94	24,02%	-24,62%	-93,60%
kwiecień	181 100,01	223 313,87	-42 213,86	47 738,98	166 903,90	-119 164,92	279,35%	33,80%	-64,58%
maj	182 927,03	231 031,27	-48 104,24	216 047,31	189 014,13	27 033,18	-15,33%	22,23%	-277,95%
czerwiec	225 682,73	425 351,27	-199 668,54	208 005,15	212 483,95	-4 478,80	8,50%	100,18%	4358,08%
lipiec	567 285,82	298 445,73	268 840,09	185 719,29	218 183,22	-32 463,93	205,45%	36,79%	-928,12%
sierpień	202 435,64	323 513,73	-121 078,09	166 756,52	217 950,39	-51 193,87	21,40%	48,43%	136,51%
wrzesień	175 676,55	309 755,71	-134 079,16	182 061,78	211 587,00	-29 525,22	-3,51%	46,40%	354,12%
październik	193 135,59	317 828,61	-124 693,02	188 222,04	246 804,73	-58 582,69	2,61%	28,78%	112,85%
listopad	214 335,47	338 710,24	-124 374,77	179 769,56	342 512,14	-162 742,58	19,23%	-1,11%	-23,58%
grudzień	167 993,90	351 125,77	-183 131,87	168 956,72	344 537,97	-175 581,25	-0,57%	1,91%	4,30%
Razem	2 697 796,66	3 741 425,51	-1 043 628,85	1 925 846,14	2 815 429,04	-889 582,90	40%	33%	17%

Pływalia	Przychody 2022	Koszty 2022	Wynik 2022	Przychody 2021	Koszty 2021	Wynik 2021	zmiana przychodów	zmiana kosztów	zmiana wyniku
styczeń	129 182,99	250 061,37	-120 878,38	36 515,56	93 200,93	-56 685,37	253,78%	168,30%	113,24%
luty	114 034,63	224 901,63	-110 867,00	80 410,23	132 491,37	-52 081,14	41,82%	69,75%	112,87%
marzec	147 563,61	177 996,77	-30 433,16	122 607,38	154 312,13	-31 704,75	20,35%	15,35%	-4,01%
kwiecień	116 233,81	173 158,31	-56 924,50	6 840,82	107 199,76	-100 358,94	1599,12%	61,53%	-43,28%
maj	119 527,56	203 536,75	-84 009,19	91 923,00	128 968,99	-37 045,99	30,03%	57,82%	126,77%
czerwiec	114 783,57	337 495,99	-222 712,42	126 996,96	133 458,49	-6 461,53	-9,62%	152,88%	3346,74%
lipiec	386 125,54	211 585,73	174 539,81	142 180,97	150 001,76	-7 820,79	171,57%	41,06%	-2331,74%
sierpień	161 481,93	252 877,86	-91 395,93	130 629,40	159 133,08	-28 503,68	23,62%	58,91%	220,65%
wrzesień	86 155,16	241 575,51	-155 420,35	83 321,35	151 845,78	-68 524,43	3,40%	59,09%	126,81%
październik	120 753,60	229 951,17	-109 197,57	126 156,52	166 207,51	-40 050,99	-4,28%	38,35%	172,65%
listopad	123 028,68	257 000,15	-133 971,47	108 286,34	198 349,52	-90 063,18	13,61%	29,57%	48,75%
grudzień	97 215,65	233 460,71	-136 245,06	89 144,92	228 364,13	-139 219,21	9,05%	2,23%	-2,14%
Razem	1 716 086,73	2 793 601,95	-1 077 515,22	1 145 013,45	1 803 533,45	-658 520,00	50%	55%	64%

Hala	Przychody 2022	Koszty 2022	Wynik 2022	Przychody 2021	Koszty 2021	Wynik 2021	zmiana przychodów	zmiana kosztów	zmiana wyniku
styczeń	46 488,75	121 127,66	-74 638,91	34 448,05	48 129,46	-13 681,41	34,95%	151,67%	445,55%
luty	55 073,05	79 809,87	-24 736,82	37 902,28	65 057,44	-27 155,16	45,30%	22,68%	-8,91%
marzec	69 410,52	48 821,87	20 588,65	53 775,43	112 042,32	-58 266,89	29,07%	-56,43%	-135,34%
kwiecień	50 218,00	41 008,08	9 209,92	26 075,26	47 987,07	-21 911,81	92,59%	-14,54%	-142,03%
maj	47 590,47	8 439,90	39 150,57	59 592,67	47 026,85	12 565,82	-20,14%	-82,05%	211,56%
czerwiec	82 184,08	66 313,60	15 870,48	48 425,19	49 039,30	-614,11	69,71%	35,23%	-2684,31%
lipiec	151 078,33	55 521,47	95 556,86	14 156,70	49 007,40	-34 850,70	967,19%	13,29%	-374,19%
sierpień	20 124,55	57 139,66	-37 015,11	17 327,01	38 600,38	-21 273,37	16,15%	48,03%	74,00%
wrzesień	66 521,39	51 769,85	14 751,54	84 993,27	46 051,32	38 941,95	-21,73%	12,42%	-62,12%
październik	55 110,47	72 191,52	-17 081,05	48 318,36	69 139,56	-20 821,20	14,06%	4,41%	-17,96%
listopad	88 120,43	66 902,06	21 218,37	59 814,08	138 525,86	-78 711,78	47,32%	-51,70%	-126,96%
grudzień	58 465,67	73 428,18	-14 962,51	74 849,49	107 123,78	-32 274,29	-21,89%	-31,45%	-53,64%
Razem	790 385,71	742 473,72	47 911,99	559 677,79	817 730,74	-258 052,95	41%	-9%	-119%



ZAKŁAD GOSPODARKI KOMUNALNEJ Sp. z o.o. W MORAWICY

Aktem notarialnym Repetytorium A 10318/2011 z dnia 31.08.2011 roku, została zawiązana spółka pod nazwą: Zakład Gospodarki Komunalnej w Morawicy Spółka z ograniczoną odpowiedzialnością. Siedzibą Spółki jest miejscowość Morawica. Miasto i Gmina Morawica posiada 100% udziałów Spółki. Firma została wpisana do Krajowego Rejestru Sądowego pod numerem KRS: 0000407915 w Sądzie Rejonowym w Kielcach.

Kapitał zakładowy

Kapitał zakładowy Spółki wynosi 3.603.000,00 i dzieli się na 3603 równych i niepodzielnych udziałów o wartości nominalnej po 1 000,00 zł każdy. Kapitał zakładowy zostaje w całości pokryty niepieniężnym – aportem w postaci środków trwałych.

Zarząd i Rada Nadzorcza

Zgromadzenie Wspólników stanowi Burmistrz Miasta i Gminy Morawica. Zarząd Spółki jest dwuosobowy – składa się z Prezesa Zarządu oraz Wiceprezesa Zarządu, powoływanych i odwoływanych przez Radę Nadzorczą. Członkowie Zarządu pełnią swą funkcję na podstawie umowy o pracę.

Funkcję Prezesa Zarządu sprawował Tomasz Kozłowski, który został odwołany Uchwałą Rady Nadzorczej Uchwałą Nr 2 z dnia 20.04.2022r.

Uchwałą Nr 3 z dnia 22.06.2022r- na Prezesa Zarządu, powołano Zdzisława Ziębę, który pełnił funkcję od 18.07.2022r.

Stanowisko Wiceprezesa wykonywała Gawęcka Teresa.

Stały nadzór nad funkcjonowaniem Spółki we wszystkich dziedzinach jej działalności sprawuje Rada Nadzorcza w składzie:

- Meks Adam – przewodniczący,
- Szymczak Waldemar – wiceprzewodniczący
- Krzysztof Rybak – sekretarz

Podstawowymi zadaniami Zakładu Gospodarki Komunalnej w Morawicy Spółka z ograniczoną odpowiedzialnością jest przede wszystkim:

- pobór, uzdatnianie i dostarczenie wody,
- odprowadzenie i oczyszczenie ścieków,

Zakład Gospodarki Komunalnej w Morawicy Sp. z o. o. w swoim użytkowaniu posiada sieć wodociągową o długości 264,4 km, która dostarcza wodę do 6340 odbiorców. Sieci zasilane są z 3 ujęć wody zlokalizowanych na terenie gminy w miejscowościach : Brzeziny, Dębska Wola i Bilcza oraz dwóch przepompowni, które znajdują się w Bilczy oraz Brudzowie. Ścieki odbierane są od 5102 odbiorców i siecią kanalizacyjną o długości 281,3 km dostarczane są do gminnej oczyszczalni ścieków w Brzezinach.

W celu zapewnienia prawidłowego funkcjonowania kanalizacji sanitarnej na terenie gminy znajduje się 56 przepompowni ścieków.

Dodatkowo zakład zajmuje się następującymi zadaniami:

- wykonywanie sieci wodociągowo – kanalizacyjnych
- udrażnianie sieci kanalizacyjnej,
- budowa rowów melioracyjnych,
- usługi transportowe (wywrotka, ciągnik, przyczepa)
- usługi koparko – ładowarką NEW HOLLAND
- usługi koparko – ładowarką małą AVANT
- wynajem samochodu specjalnego WUKO DAF
- opróżnianie zbiorników bezodpływowych
- inspekcja telewizyjna sieci
- wynajęcie urządzenia do zadymiania
- usługi remontowo budowlane – prace brukarskie, wykończenie wnętrz- malowanie szpachlowanie, roboty glazurkarskie, ocieplanie, elewacje, ogrodzenie posesji, budowa boisk placów zabaw, zakładanie trawników i inne.
- utrzymanie terenów zielonych
- remonty dróg na terenie Miasta i Gminy Morawica
- konserwacja oświetlenia ulicznego
- administracja budynków mieszkalnych
- dzierżawa lokali użytkowych
- usługi remontowo – budowlane obiektów użyteczności publicznej na terenie Miasta i Gminy Morawica
- świadczenie usług noclegowych – „Hostel Parkowy”.

Zbiorowe zaopatrzenie w wodę

W Gminie Morawica funkcjonują 3 ujęcia wody zlokalizowane w miejscowościach:

- Brzeziny
- Dębska Wola
- Bilcza Podsukowie

Woda z ujęcia Dębska Wola i Brzeziny podlega dezynfekcji poprzez chlorowanie przy zastosowaniu podchlorynu sodu. Woda z ujęcia Bilcza Podsukowie podlega uzdatnianiu w zakresie zmniejszenia zawartości żelaza i manganu.

Gmina Morawica jest zwodociągowana w 99%. Ujęcie w Brzezinach znajduje się w odległości około 30 m od drogi lokalnej prowadzącej do Oczyszczalni Ścieków. Ujęcie w Dębskiej Woli znajduje się w odległości około 400 m od drogi powiatowej przebiegającej przez wieś Dębska Wola. Ujęcie Bilcza Podsukowie znajduje się w odległości ok. 250 m od drogi krajowej Kielce-Tarnów. Ujęcia te nie są narażone na zanieczyszczenie substancjami niebezpiecznymi, ponieważ nie znajdują się w bezpośrednim sąsiedztwie dróg krajowych. Z ujęcia w Dębskiej Woli zaopatrywani w wodę są mieszkańcy wsi Dębska Wola, Zbrza, Chałupki, Kawczyn, Drochów Dolny, Drochów Górny, Obice, Chmielowice.

Woda ze studni pompowana jest pompą głębinową do zbiorników wyrównawczych 2 x 50 m³. Następnie ze zbiornika przy pomocy 3 pomp płaskich 65 PJM 250 o mocy 15 kW każda woda przepompowana jest rurociągiem tłocznym do zbiorników wyrównawczych drugiego stopnia 2 x 150 m³ zlokalizowanych na Baraniej Górze (zbiorniki naziemne, betonowe, izolowane), które pełnią również rolę wieży ciśnień. Woda ze zbiorników na Baraniej Górze grawitacyjnie podawana jest w kierunku Zbrza – Dębska Wola – Chałupki – Obice – Kawczyn – Chmielowice – Drochów – Obice.

Z ujęcia w Brzezinach zaopatrywani są mieszkańcy wsi Brzeziny, Nida, Radomice, Łabędziów, Lisów, Bieleckie Młyny, Brudzów, Wola Morawicka, Morawica, Podwole, Zaborze oraz przez pompownię Bilcza ul. Osikowa zasilana jest część miejscowości: Bilcza.

Na ujęciu tym istnieją dwie studnie głębinowe o głębokości 140

W skład stacji wodociągowej oprócz studni wchodzi:

- 2 zbiorniki wyrównawcze po 500 m³
- chlorownia
- hydrofornia z której zasilane są Brzeziny, Nida, Bieleckie Młyny, a w drugiej strefie pompownia Bilcza ul. Osikowa, z której jest zasilana część odbiorców z miejscowości Bilcza.
- hydrofornia zasilająca Morawicę, Wolę Morawicką, Łabędziów Bieleckie Młyny, Radomice oraz drugą strefę ciśnień poprzez przepompownie w Brudzowie. W drugiej strefie zasilane są Brudzów, Zaborze, Lisów, Radomice.

Szacht studni oraz budynki hydroforni i przepompowni zabezpieczone są przed dostępem osób trzecich. Zbiornik w Zbrzy – Barania Góra jest zlokalizowany na wzniesieniu co umożliwia grawitacyjne zasilanie odbiorców w wodę.

Wszystkie przepompownie są zlokalizowane w budynkach naziemnych, nadzorowane poprzez systemy kontroli pracy, telewizji przemysłowej oraz instalacji alarmowej.

Z ujęcia Bilcza Podsukowie mogą być zaopatrywani mieszkańcy miejsc. Bilcza, Kuby Młyny i Piaseczna Górka i Dyminy. Na ujęciu tym istnieje jedna studnia o wydajności $Q_e = 50 \text{ m}^3/\text{h}$. Woda ze studni czerpana jest podwodnym agregatem pompowym i tłoczona poprzez stacje uzdatniania wody do zbiornika wyrównawczego. Ze zbiornika wodę pobiera zestaw hydroforowy następnie tłoczy ją do istniejącej sieci wodociągowej. Szacht studni oraz budynki stacji uzdatniania wody zabezpieczone są przed dostępem osób trzecich.

Oczyszczanie ścieków

Proces oczyszczania ścieków przebiega następująco:

- ścieki surowe dopływają grawitacyjnie kolektorem zbiorczym do pompowni głównej. Część ścieków dowożona jest wozami asenizacyjnymi do punktu zlewnego na terenie oczyszczalni poprzez kolektor zbiorczy kierowane są również do pompowni głównej,
- następnie poprzez kratę kierowane są do piaskownika wirowego,
- podczyszczone mechanicznie ścieki kierowane są do trzech reaktorów biologicznych zapewniających usuwanie związków węgla, azotu i fosforu,
- do podczyszczonych mechanicznie ścieków dodawany jest koagulant PIX,
- po oczyszczeniu biologicznym ścieki kierowane są do odbiornika poprzez koryto pomiarowe i otwarty kanał zrzutowy,

-
- osad nadmierny uzyskany w trakcie powyższego procesu kierowany rurociągiem do dwóch zagęszczaczy grawitacyjnych skąd trafia do stacji odwadniania osadu.

Oczyszczalnia ścieków w Brzezinach, dysponuje najwyższej klasy sprzętem potrzebnym do obsługi kilkudziesięciokilometrowej kanalizacji, a także kompostownią odpadów ściekowych. Zakład Gospodarki Komunalnej posiada wysokiej klasy sprzęt potrzebny do utrzymania i zabezpieczania powstałych kilometrów sieci kanalizacyjnej. Poza tym, oczyszczalnia wyposażona jest w kompostownię osadów ściekowych, mieszczącą się na oczyszczalni ścieków w Brzezinach. Kompostownia posiada mieszarkę osadu z materiałem strukturotwórczym, mobilne sito do kompostu, urządzenie do konfekcjonowania kompostu – linię pakowania kompostu w worki.

Na podstawie umów Spółka dzierżawi na podstawie umów dzierżawi od jednostki samorządu terytorialnego – Miasta i Gminy Morawica:

- urządzenia wodociągowe i kanalizacyjne wraz z siecią wodociągową i kanalizacyjną na terenie Miasta i Gminy Morawica. (długość sieci kanalizacyjnej 281,3 km, długość sieci wodociągowej 264,4 km)
- System do telewizyjnej inspekcji rur, samochód DAF
- Nieruchomość gruntową w Morawicy ul. Kielecka 38 wraz z położonymi na niej zabudowaniami
- Ford Transit 125RWDST5 rok prod. 2013
- Nieruchomość gruntowa wraz z zabytkowym parkiem, zabudowanej budynkiem oficyny dworskiej
- Ursus 11054 rok prod.2014, przyczepa ciężarowa Ursus T-670/A1
- Nieruchomość gruntową w Morawicy z częścią zabytkowego park, wraz z budynkiem trzykondygnacyjnym
- Obiekty położone na części działki na Oczyszczalni Ścieków w Brzezinach. Kompostownia, plac i drogi utwardzone, obiekty stanowiące oczyszczalnię ścieków
- Koparka - ładowarka NEW Holland B100.C r. prod. 2015
- Samochód Scania, rozdrabniarkę, piłę, pojemniki, mieszarkę, sito, wiatę
- sieć wodociągowa i kanalizacyjna budynki hydroforni Bilcza, Brudzów, Brzeziny, Dębska Wola, Dyminy, Brzeziny

ANALIZA DZIAŁALNOŚCI SPÓŁKI

Przychody koszty wynik finansowy

Lp.	Wyszczególnienie	2022
	-	zł
1	PRZYCHODY ZE SPRZEDAŻY (netto)	12 903 976,76
1.1	Woda	2 656 589,30
1.2	Ścieki	4 428 568,78
1.3	Usługi	2 868 537,14
1.4	Utrzymanie dróg gminnych, terenów zielonych oraz	1 772 198,89
1.5	Administrowanie lokalami	1 178 082,65
2	KOSZTY DZIAŁALNOŚCI OPERACYJNEJ I KOSZTY FINANSOWE	13 075 134,78
2.1	Zużycie materiałów i energii	5 109 527,26
2.2	Usługi obce	1 724 742,86
2.3	Podatki i opłaty	1 580 388,79
2.4	Wynagrodzenie	3 452 991,26
2.5	Ubezpieczenie społeczne	726 130,52
2.6	Pozostałe koszty rodzajowe, amortyzacja	481 354,09

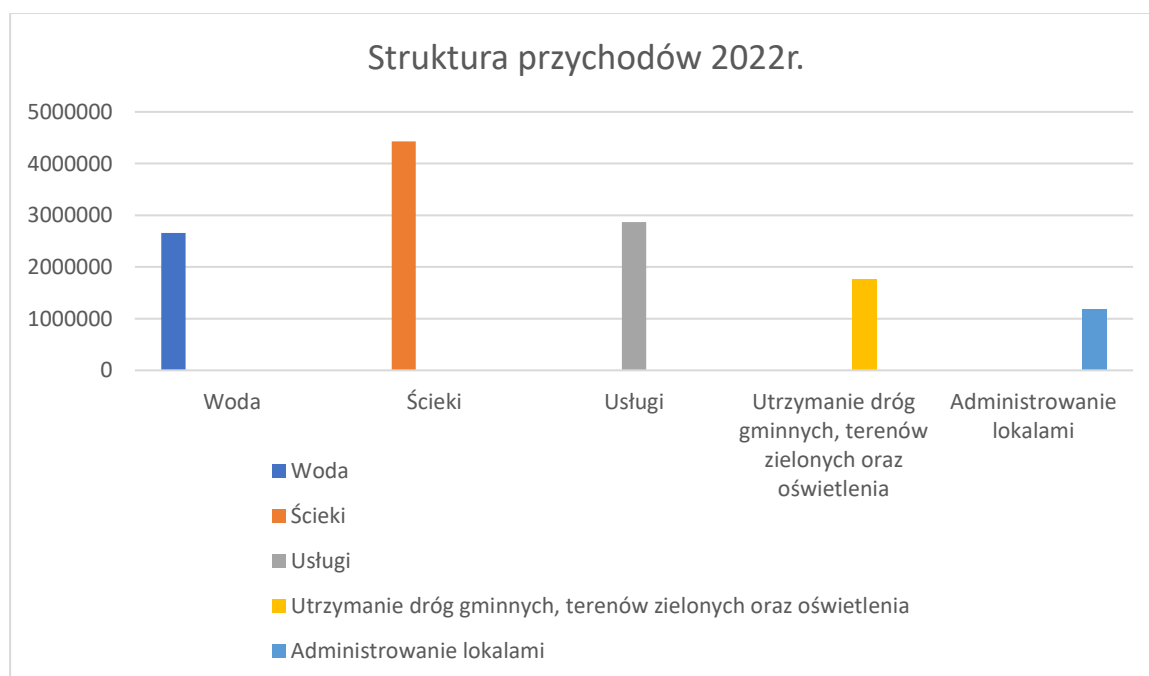

Procentowe zestawienie kosztów w 2022r.

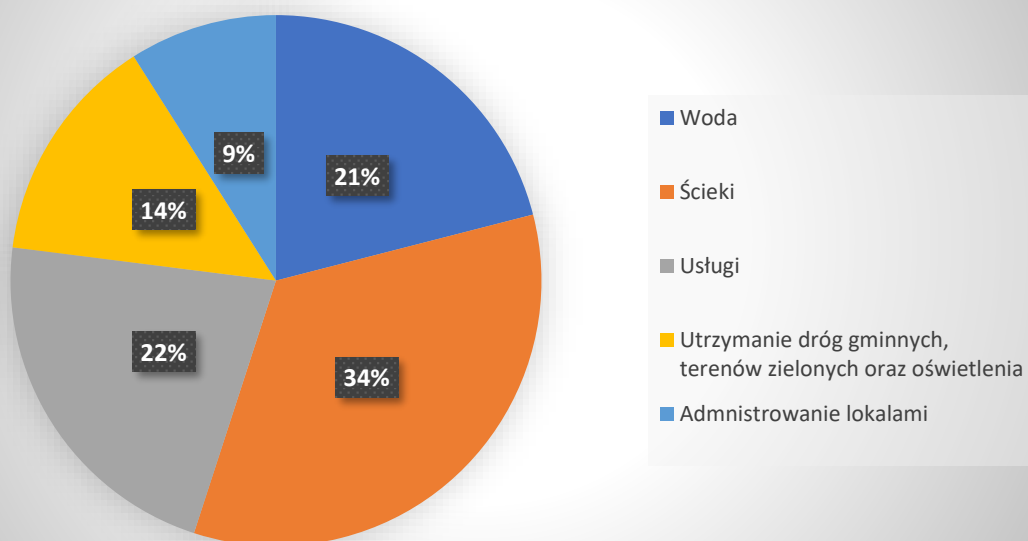

Struktura kosztów 2022r.

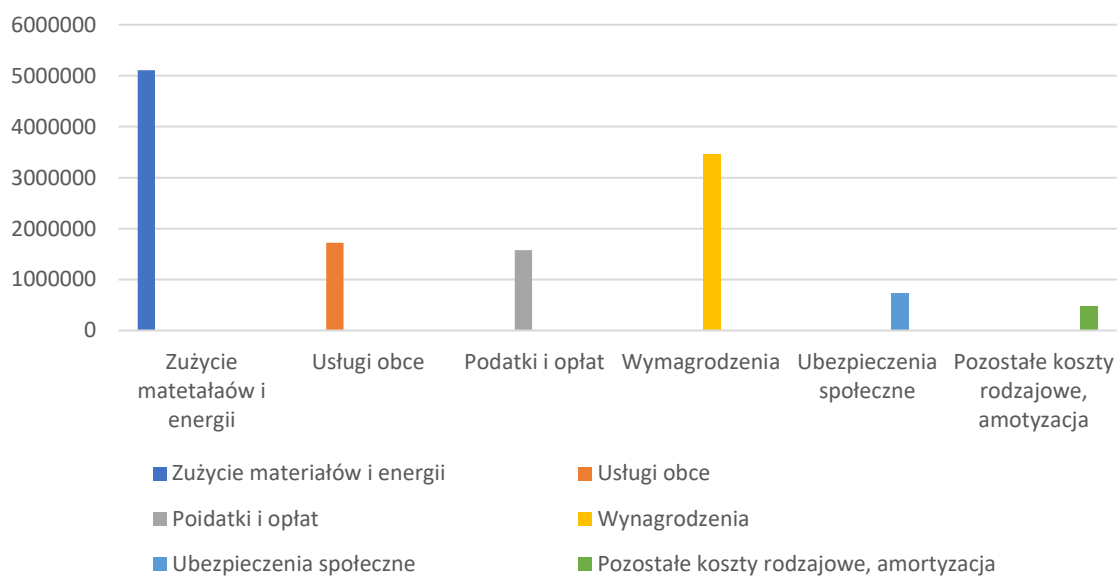

Procentowe zestawienie kosztów w 2022r.

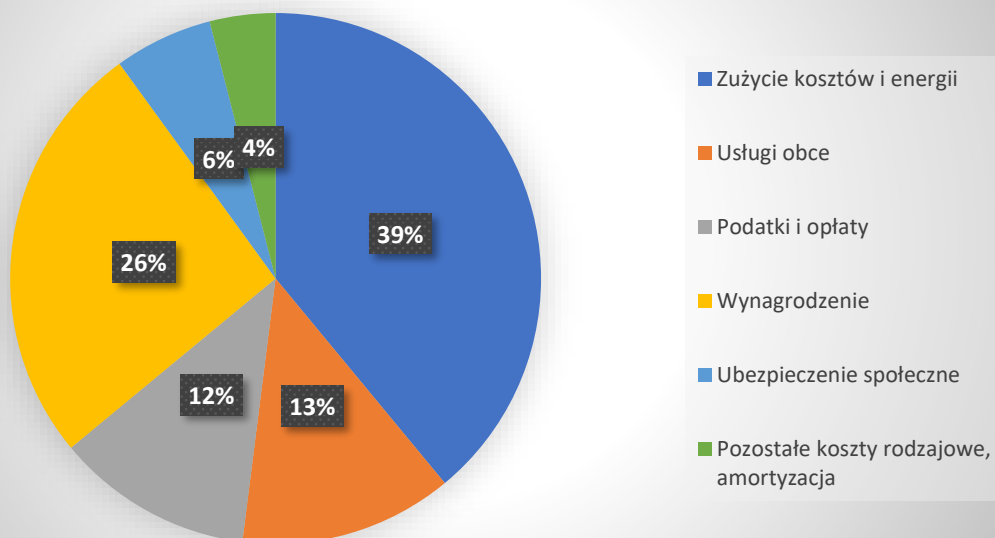

Informacja o przeciętnym zatrudnieniu w poszczególnych grupach zawodowych

Lp.	Stanowisko	Ilość etatów
1.	Prezes Spółki	1
2.	Wiceprezes Spółki/Gł. Księgowa	1
3.	Kierownicy działów	3
4.	Pracownicy administracyjno - księgowi	5
5.	Pracownik hostelu	1
6.	Sprzątaczką	4
7.	Inkasenci	2
8.	Dział remontowo - budowlany	10
9.	Dział transportu	9
10.	Dział wodociągowo - kanalizacyjny	18
Razem stan zatrudnienia		53

USŁUGI

Zakres usług

Zakres usług jest bardzo szeroki. W 2022 r. wykonaliśmy:

- 16 odcinków wodociągu o łącznej długości 1,7 km
- 14 odcinków kanału sanitarnego o łącznej długości 1,2 km
- 14 szt. – przyłączy wodociągowych,
- 10 szt. – przyłączy kanalizacyjnych,
- budowa rowu z koryt liniowych w miejscowości Obice ul. Wesoła,
- budowa odcinka oświetlenia ulicznego w miejscowości Bilcza ul. Dolomitowa, Morawica ul. Diamentowa, Brudzów ul. Ogrodowa i Floriańska, Brzeziny ul. Dębowa i ul. Podlesie oraz łącznik do ul. Chęcińskiej, Dębska Wola, Kawczyn ul. Rozmarynowa, Łabędziów ul. Sadowa,
- prace budowlane związane z zabezpieczeniem p.poż w przedszkolach na terenie gminy Morawica,
- prace remontowe w Szkole Podstawowej w Bilczy,
- budowa ulicy Zakładowej w Woli Morawickiej,
- remont pomieszczeń w OSP Brudzów,
- wykonanie oświetlenia zbiornika wodnego w miejscowości Zbrza,
- przebudowa drogi dojazdowej do gruntów rolnych w miejscowości Brzeziny,
- zakup i montaż zestawu hydroforowego do pompowni na ujęciu wody w Brzezinach,
- i wiele innych robót

Na bieżąco wykonujemy prace związane z utrzymaniem dróg miasta i gminy:

- naprawy nawierzchni tłuczniowych i asfaltowych,
- wykaszanie poboczy,
- zamiatanie i odchwaszczanie ulic i chodników,
- naprawy i konserwacja wiat przystankowych opróżnianie koszy na śmieci i sprzątanie terenu wokół wiat,
- renowacja rowów odwadniających,
- zimowe utrzymanie,
- zakładanie i utrzymanie zieleńców, placów zabaw i parku.

W 2022 r. wydano 207 warunków przyłączenia do sieci wodociągowo kanalizacyjnej w tym:

- 9 warunków przyłączenia do sieci wodociągowej,
- 42 warunków przyłączenia do sieci kanalizacyjnej,
- 156 warunków przyłączenia do sieci wodociągowo kanalizacyjnej.

W 2022 r. oddano do odbioru:

- 170 przyłączy wodociągowych
- 183 przyłącza kanalizacyjne

Zakład posiada w swoim administrowaniu zarówno budynki z lokalami użytkowymi jak również mieszkalnymi w tym:

- Budynek administracyjny Morawica ul. Kielecka 38, w którym znajduje się 11 lokali użytkowych o pow. 516,7 m².
- Budynek biurowo – użytkowy Morawica ul. Kielecka 9, w którym na parterze działa „Kino za Rogiem”. Na I piętrze mieści się siedziba Zakładu Gospodarki Komunalnej w Morawicy Sp. z o.o. oraz siedziba MGOPS w Morawicy. Na II piętrze znajduje się 13 pokoi „Hostelu Parkowego” o łącznej powierzchni 319,5 m²
- Budynek mieszkalny Morawica ul. Spacerowa 4, w którym znajduje się 41 lokali o pow. 629,1m²
- Budynek mieszkalny Morawica ul. Szkolna 4 (Dom Nauczyciela), w którym znajdują się 4 lokale o pow. 192 m²
- Budynek mieszkalny Morawica ul. Spacerowa 3, w którym znajduje się 3 lokale mieszkalnych o łącznej powierzchni 119,98m²
- Lokal mieszkalny przy szkole w Brzezinach o pow. 45 m²
- Lokal mieszkalny przy szkole w Nidzie o pow. 60,3 m²
- 2 lokale mieszkalne przy szkole w Obicach o pow. 105 m² .
- 3 lokale mieszkalne w Domu Nauczyciela w Lisowie o pow. 156,6 m²
- Lokal mieszkalny przy szkole w Radomicach o pow. 50,4 m²
- Lokal mieszkalny przy remizie OSP w Chałupkach o pow. 30,2 m²
- Budynek oficyny dworskiej w Morawicy ul. Złota 1 C, który obecnie użytkowany jest przez UMiG w Morawicy – sala ślubów.
- Świetlica w Bieleckich Młynach o pow. użytkowej 219,1 m²

Z prac remontowo - budowlanych w 2022 roku zostały wykonane:

1. Bieżące remonty i odnowienie pomieszczeń w szkołach, świetlicach i remizach O.S.P.
W zakresie: malowanie, tynki, oświetlenie, posadzki, instalacje wodociągowo – kanalizacyjne, ogrodzenie terenu.
2. Zagospodarowanie placów zabaw i boisk wiejskich.

Zaopatrzenie w wodę odbiór i oczyszczanie ścieków na terenie Miasta i Gminy Morawica.

Dostarczamy wodę do 6 340 odbiorców. Dostarczana woda pochodzi z trzech własnych ujęć, a część jej jest kupowana od przedsiębiorstw wodociągowych sąsiadujących z Miastem i Gminą. Odbiór i oczyszczanie ścieków realizowane jest za pomocą sieci kanalizacyjnej w skład, której wchodzi mechaniczno - biologiczna oczyszczalnia ścieków, przepompownie lokalne przetwarzające ścieki przez przeszkody terenowe oraz grawitacyjna sieć sanitarna.

Struktura dostaw wody w 2022 roku

Lp.	Wyszczególnienie	Wydobycie m ³
1.	Ujęcie Brzeziny	710 020
2.	Ujęcie Dębska Wola	172 203
3.	Ujęcie Bilcza	137 159
4.	Zakup wody Wodociągi Kieleckie	42 914
5.	Zakup wody ZGK Chęciny	1 075
Suma dostawy wody:		1 063 371

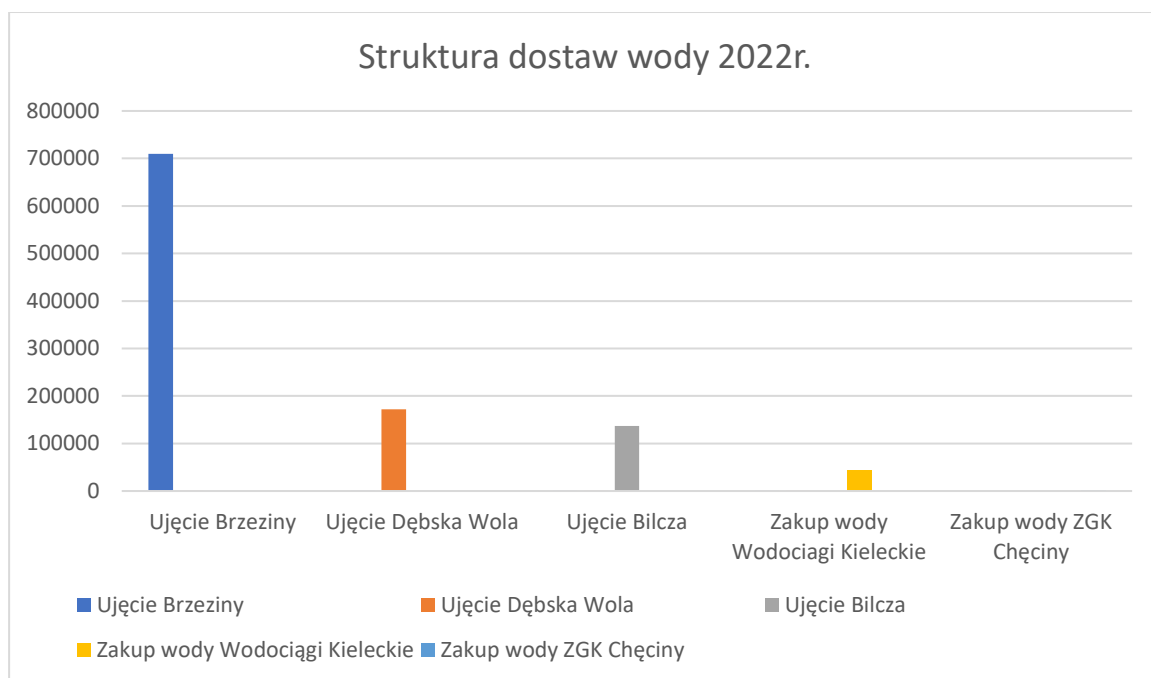

Lp.	Wyszczególnienie	2022 r. m ³
woda dostarczana do odbiorców		
1.1.	ogółem	855 567,29
1.2.	gospodarstwa domowe	771 821,72
1.3.	przemysł	83 745,57
ścieki odebrane i oczyszczone		
2.1.	ogółem	589 316,23
2.2.	gospodarstwa domowe	503 517,39
2.3.	przemysł	85 798,84

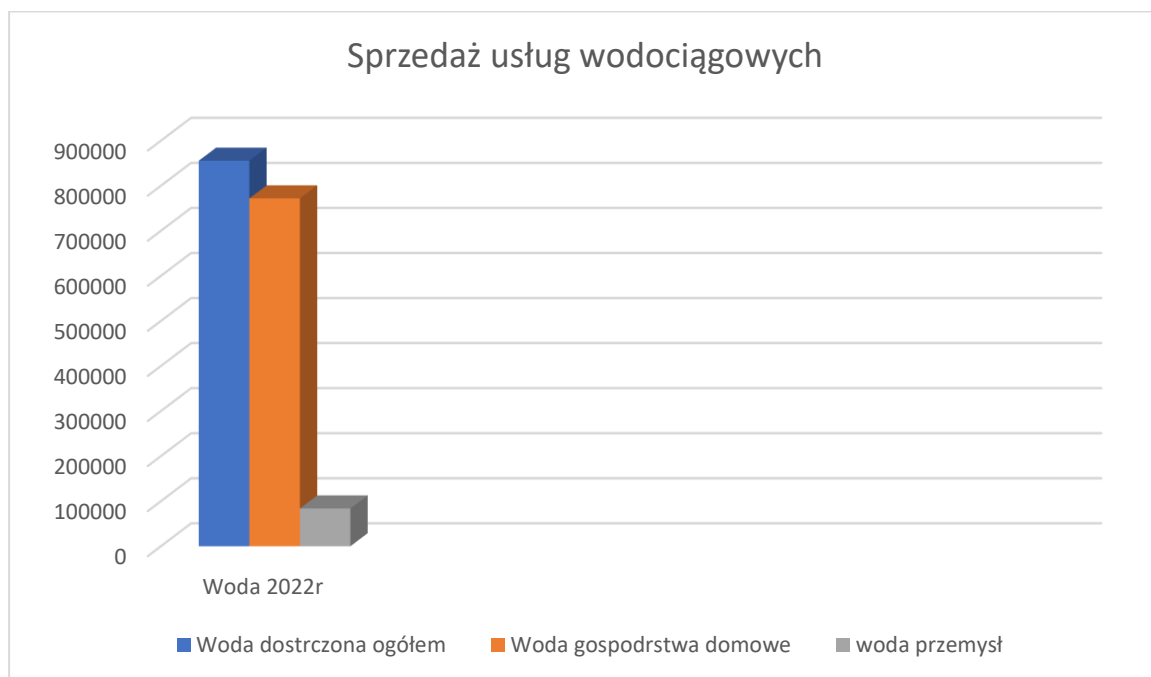



Do dużych obiektów, które Zakład Gospodarki eksploatuje należą:

1. Mechaniczno – biologiczna oczyszczalnia ścieków wraz z infrastrukturą





2. Ujęcie wody w Bilczy



3. Ujęcie wody w Brzezinach



4. Ujęcie wody w Dębskiej Woli





Zakład posiada w dzierżawie następujące sprzęty które wykorzystuje podczas wykonywanych prac oraz zadań zleconych:

Samochód ciężarowy Scania



Samochód specjalny WUKO DAF



Samochód Ford Transit z wyposażeniem wodociągowo kanalizacyjnym



Urządzenie do zadymiania



Koparko ładowarka New Holland



Urządzenia i maszyny niezbędne do utrzymania dróg i poboczy w okresie letnim i zimowym



Zakład Gospodarki Komunalnej w Morawicy Spółka z o.o. prowadzi swoją działalność na terenie Miasta i Gminy Morawica w oparciu o akt założycielski oraz przepisy ustaw z zakresu zbiorowego zaopatrzenia w wodę, zbiorowego odprowadzania ścieków, ochrony środowiska , gospodarki odpadami, gospodarki lokalami.

Usługi świadczone przez Zakład na rzecz lokalnej społeczności obejmują w głównej mierze: dostawę wody i odbiór ścieków, utrzymanie w należytym stanie sieci wodociągowej i kanalizacyjnej jak również obiektów wyposażenia, utrzymanie w należytym stanie technicznym dróg gminnych ,poboczy i rowów, administrowanie zasobami lokalowymi – dotyczy to zarówno lokali mieszkalnych jak i użytkowych, utrzymanie oświetlenia ulicznego, utrzymanie terenów zielonych, wykonywanie robót budowlanych obejmujących : budowę nowych sieci i przyłączy, budowę linii oświetlenia ulicznego, remont budynków oraz usługi hotelowe.

Prace wykonywane przez Zakład wymagają odpowiedniej kadry pracowniczej oraz odpowiedniego, solidnego zaplecza technicznego. Na obecną chwilę osoby zatrudnione w zakładzie posiadają odpowiednie kwalifikacje do wykonywania powierzanych im zadań, a dobrze wyposażone zaplecze techniczne stanowi solidną podstawę podczas realizowania zadań.

Misją naszego Zakładu jest zapewnienie mieszkańcom dostaw wody o wysokiej jakości oraz świadczenie usług na jak największym poziomie.



Hostel Parkowy

Hostel Parkowy” zlokalizowany jest w centrum Morawicy w odległości 10 km od miasta wojewódzkiego Kielce, przy drodze krajowej E73, został oddany do użytku w październiku 2018.

Budynek ten jest własnością Miasta i Gminy Morawica, po przeprowadzeniu rewitalizacji obiekt został przekazany w administrowanie do Zakładu Gospodarki Komunalnej w Morawicy Sp. z o.o..

Jest to budynek wielofunkcyjny, w którym znajduje się m.in. Kino za Rogiem, Klub Seniora, MGOPS w Morawicy, Uniwersytet Trzeciego Wieku, Pracownia Artystyczna oraz Hostel Parkowy w Morawicy.

Główna działalność Hostelu Parkowego polega na prowadzeniu usług noclegowych oferowanych dla osób indywidualnych, firm, grup zorganizowanych i rodzin z dziećmi z wykorzystaniem lokalnych atrakcji.

Hostel oferuje 44 miejsc noclegowych, dysponujemy 13 pokojami: jedno, dwu, trzy, cztero i pięciosobowymi, z zastosowaniem nowoczesnych technologii: wejście do pokoi na kartę, monitoring, Wifi dostępne w pokoju, każdy z pokoi wyposażony w telewizor LCD, łazienkę oraz klimatyzację.

W hostelu znajduje się wspólny pokój dla gości jak również parking oraz dostęp do infrastruktury ogólnej (sklepy, poczta, służba zdrowia, punkty gastronomiczne). Ponadto obiekt dysponuje nowoczesną salą konferencyjną, a także w pełni wyposażonym aneksem kuchennym w którym znajduje się lodówka, zmywarka oraz zastawa stołowa do samodzielnego przygotowania posiłków. Hostel przy jednoczesnym zachowaniu najwyższego standardu usług oferuje gościom niskie ceny i możliwość skorzystania z wielu atrakcji turystycznych od Juniora do Seniora.

Kluczowym klientem hostelu są osoby indywidualne, pracownicy lokalnych firm, grupy zorganizowane, rodziny z dziećmi oraz przyjmowanie delegacji miast partnerskich Miasta i Gminy Morawica. W celu promocji na ogólnopolskim rynku usług hotelarskich bierzemy udział w akcji organizowanej przez Ministerstwo Rozwoju Sportu i Turystyki takich jak realizacja „Bonu Turystycznego”, czy „Weekend za pół ceny”, który miał miejsce w listopadzie, w wyniku tych działań otrzymaliśmy „Certyfikat Dobrych Praktyk 2022”.





Rok 2022 dla branży hotelowej był niekorzystny. Po licznych ograniczeniach związanych z epidemią Covid – 19, nadszedł okres migracji obywateli Ukrainy w związku z działaniami wojennymi. Hostel już od 25 lutego 2022 stał się obiektem tymczasowego zakwaterowania na mocy porozumienia z Świętokrzyskim Urzędem Wojewódzkim zgodnie z rozporządzeniem Ministra spraw Wewnętrznych i Administracyjnych dotyczącym pomocy obywatelom Ukrainy w związku z działaniami wojennymi prowadzonymi na terenie Ukrainy. Sytuacja ta bezpośrednio wpłynęła na działalność hostelu, gdyż obiekt był obłożony przez uchodźców, co ograniczyło dostęp dla indywidualnych odbiorców.

Uchodźcy poza noclegiem, mieli również zapewnione wyżywienie oraz inne niezbędne środki codziennego użytku.

W hostelu uzyskało schronienie 70 uchodźców, głównie kobiety z dziećmi, w tym 30 kobiet, 2 mężczyźni, 20 chłopców i 10 dziewczynek.

2022	STAN NA POCZĄTKU MIESIACA	PRZYBYŁO	WYJECHAŁO	STAN NA KONIEC MIESIACA
STYCZEŃ				
LUTY		30		30
MARZEC	30	35	26	39
KWIECIEŃ	39		8	31
MAJ	31	5	10	26
CZERWIEC	26		7	19
LIPIEC	19	5	9	15
SIERPIEŃ	15		7	8
WRZESIEŃ	8		4	4
PAŹDZIERNIK	4			4
LISTOPAD	4			4
GRUDZIEŃ	4			4

Najwięcej uchodźców przybyło w pierwszych dniach działań zbrojnych, czyli w miesiącach luty, marzec, niektórzy pozostali na dłużej inni przemieścili się w kierunku zachodu.

WYKAZ MIGRACJI UCHODźCÓW W HOSTELU W ROKU 2022
w poszczególnych miesiącach

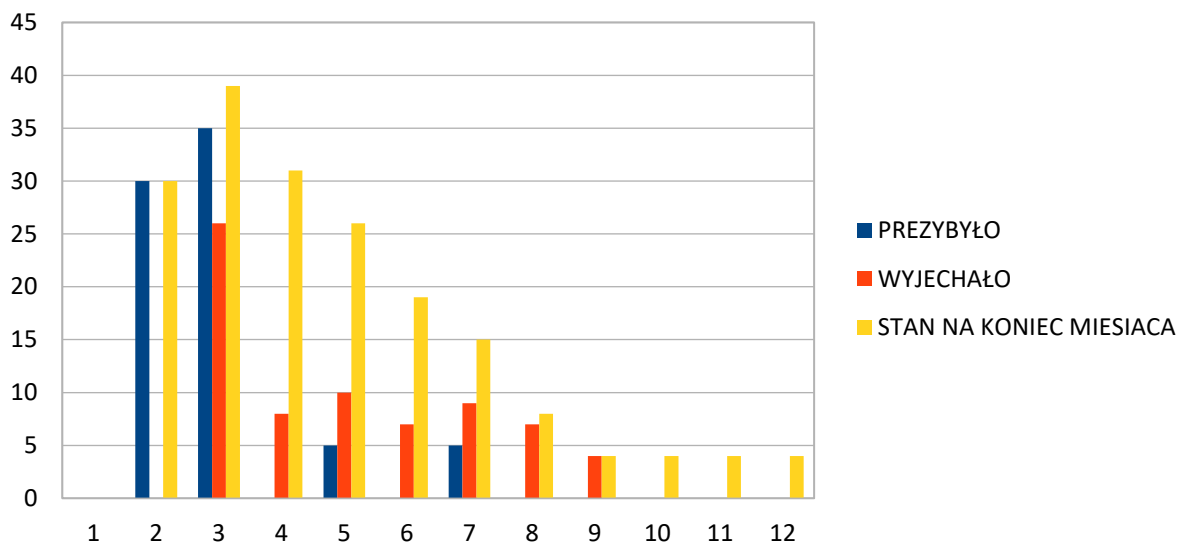

Uchodźcy przybyli głównie z miast : Wałcz, Lwów, Kowel, Połtawa, Odessa, Bałanowka, Winnica, Kijów, Charków, Kowel, Zaporozie, Wyszogród

OBŁOŻENIE UCHODźCÓW W POSZCZEGÓLNYCH
MIESIACACH

